

# Администрирование баз данных

MySQL™

# Графические средства для работы с MySQL

**MySQL Workbench**

**phpMyAdmin**

**Toad for MySQL**

## MySQL Workbench

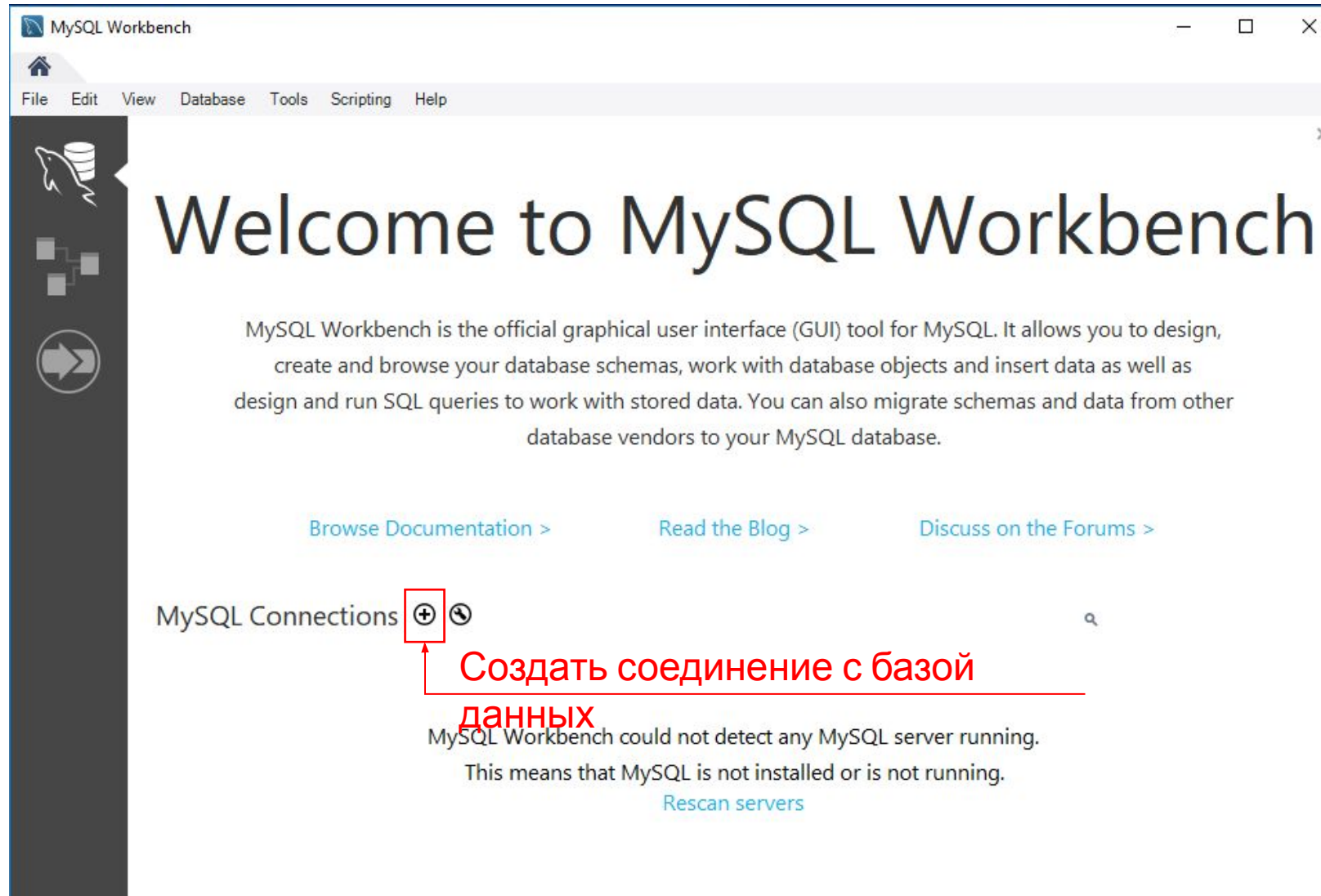

# MySQL Workbench

Название соединения

Адрес сервера базы

Setup New Connection

Connection Name:  Type a name for the connection

Connection Method:  Method to use to connect to the RDBMS

Parameters SSL Advanced

Hostname:  Port:  Name or IP address of the server host - and TCP/IP port.

Username:  Name of the user to connect with.

Password:   The user's password. Will be requested later if it's not set.

Default Schema:  The schema to use as default schema. Leave blank to select it later.

# MySQL Workbench

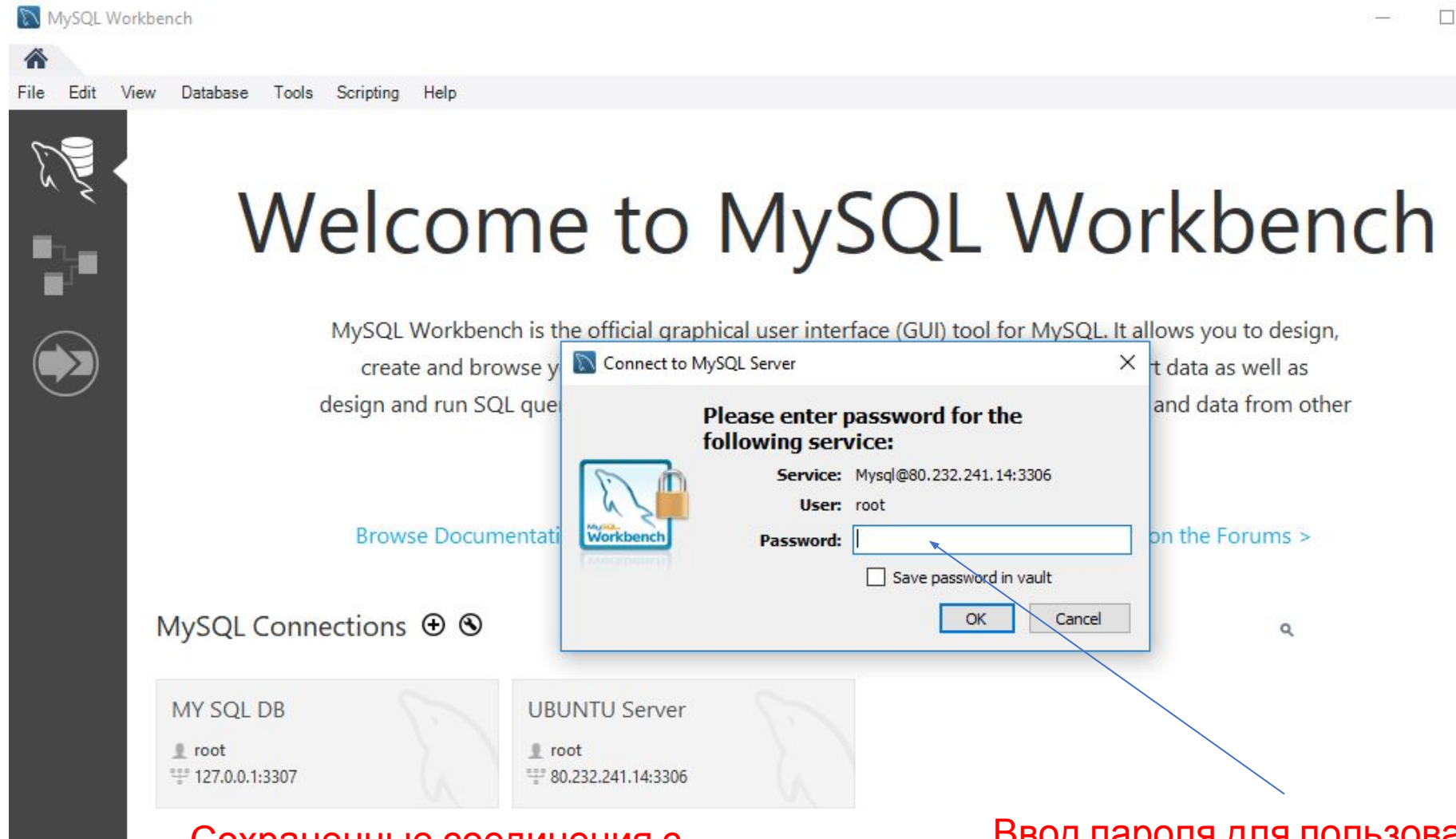

Сохраненные соединения с базами

Ввод пароля для пользователя базы данных

# MySQL Workbench – ОСНОВНОЕ ОКНО программы

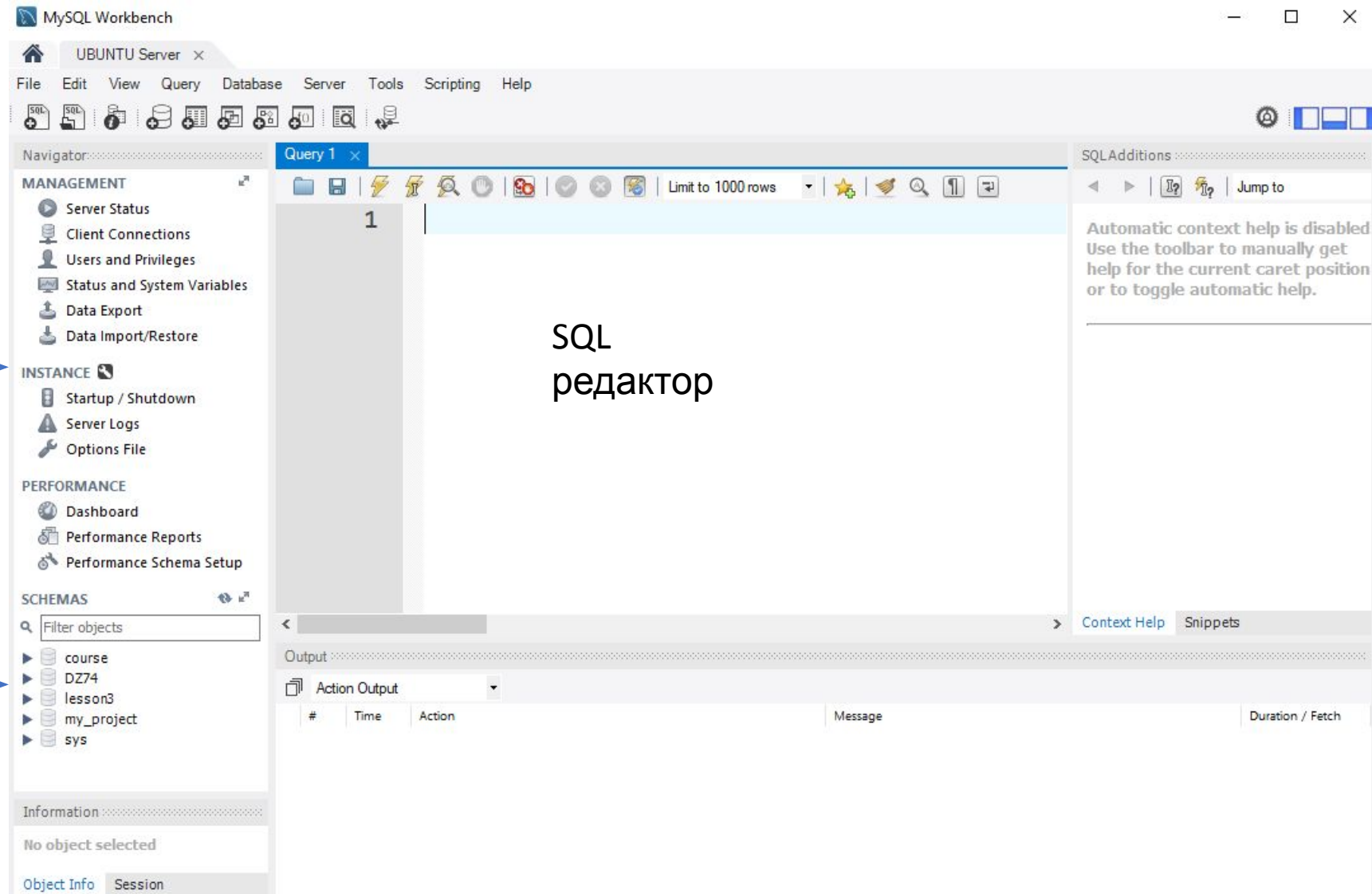

Управление сервером

Доступные базы данных

**phpMyAdmin** – Графическая оболочка, для управления базами данных, разработанная на языке php.

Для работы системы необходим WEB-сервер с поддержкой php (например Apache)

Дистрибутив:

<https://www.phpmyadmin.net/downloads/>

## Установка

### **XAMP**

XAMPP полностью бесплатный и простой в установке дистрибутив Apache с поддержкой php.  
Дистрибутив:

<https://www.apachefriends.org/ru/index.html>

# Установка XAMP

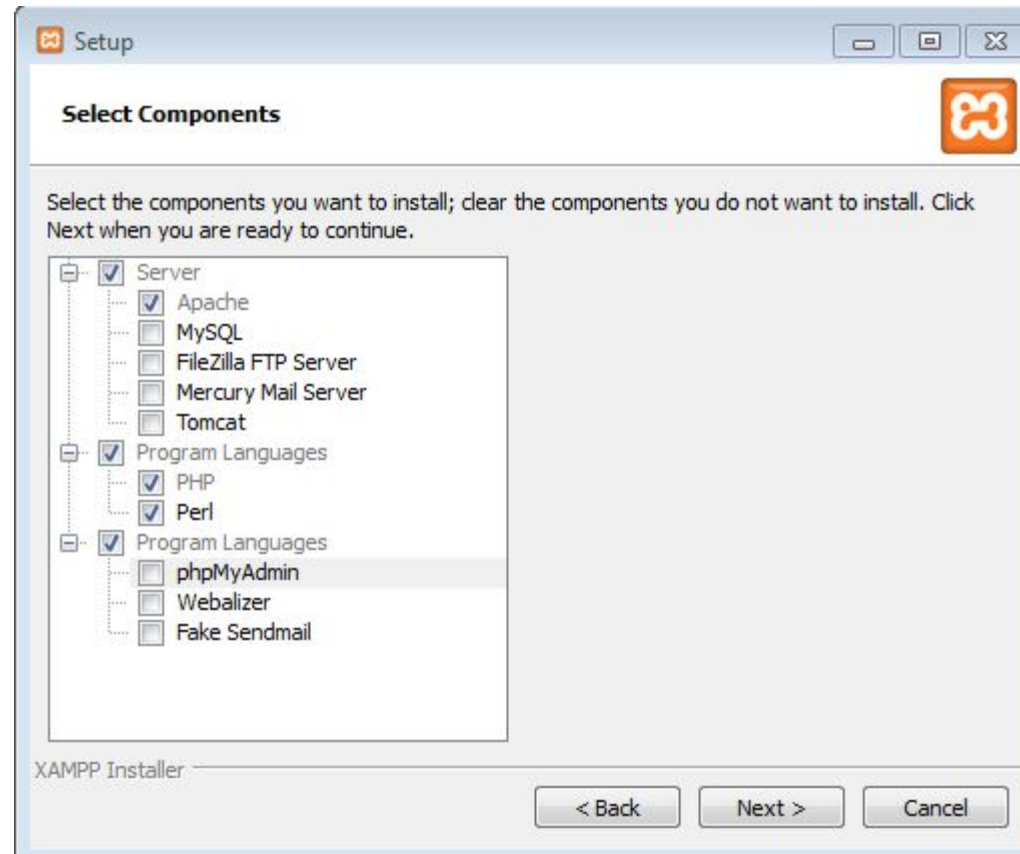

# Установка XAMP

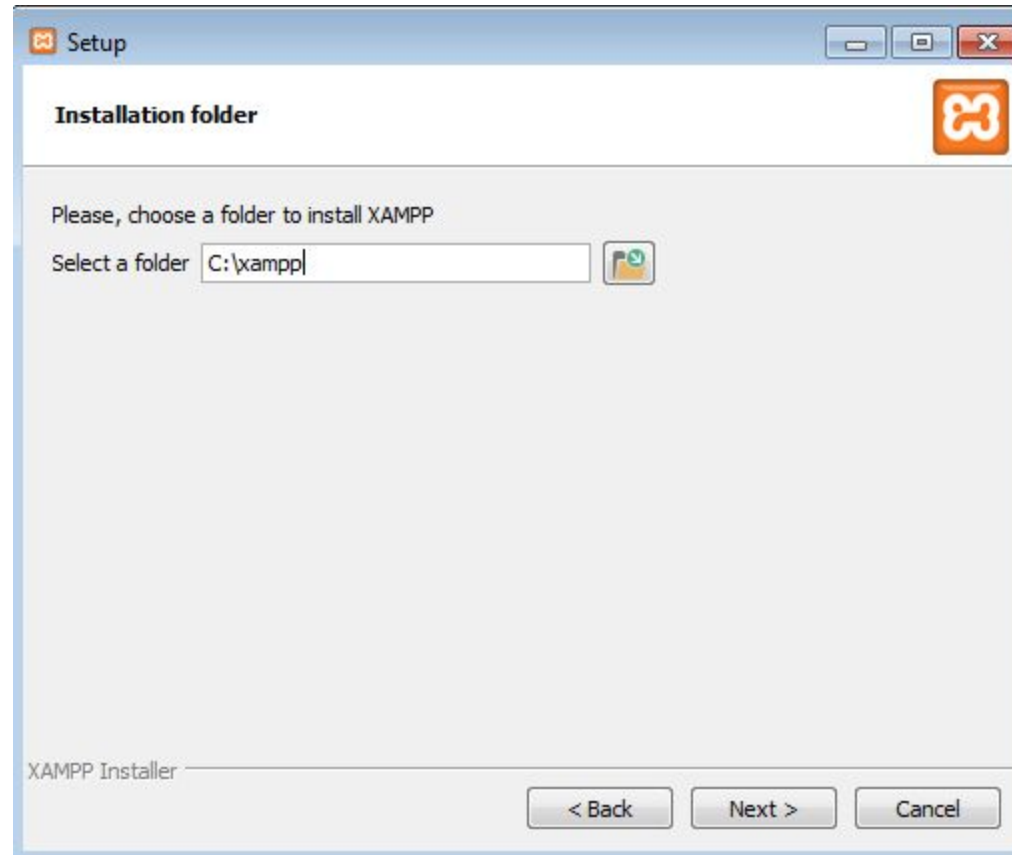

## Установка XAMP

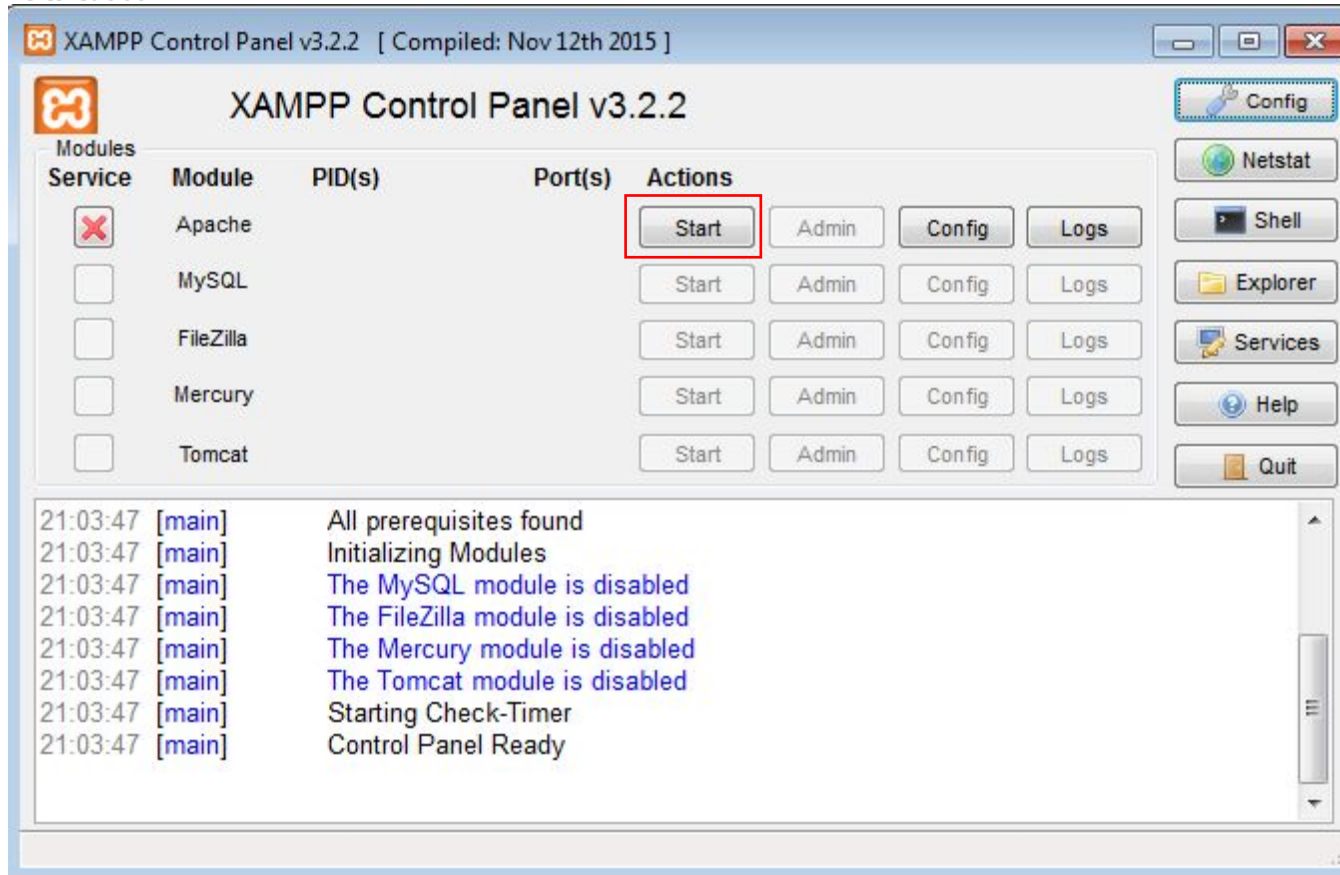

Запустить Apache web-сервер

## Установка

### ХАМР

Структура каталога htdocs, где располагаются исполняемые файлы web сервера.

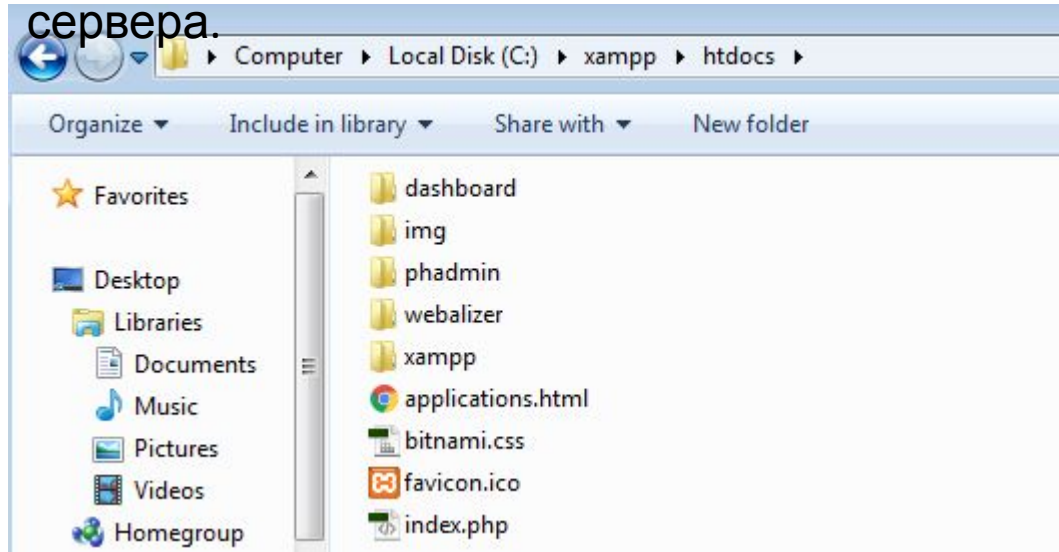

Структура каталога phadmin, куда должны быть скопированы файлы программы phpMyAdmin

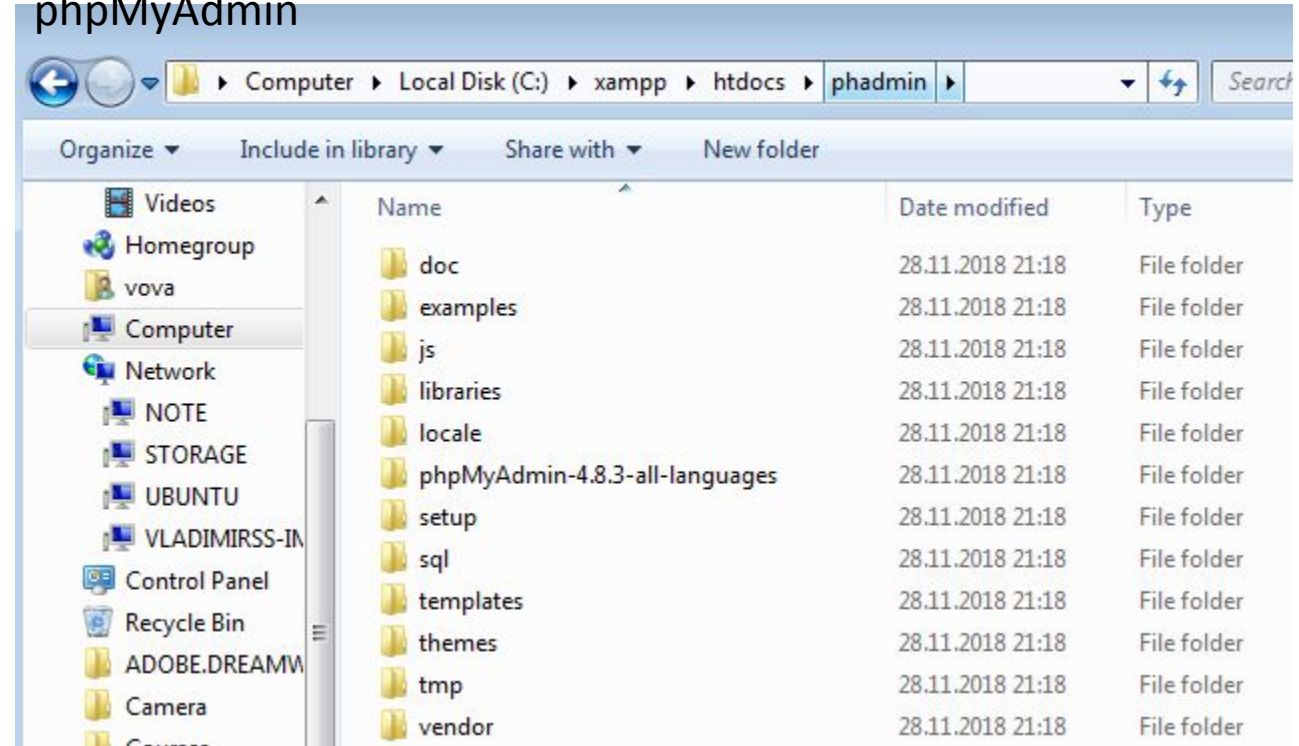

Конфигурационный файл phpMyAdmin – *config.inc.php*. Файл находится в директории phadmin

Параметры подключения к серверу (по умолчанию: localhost:3306).

```
/* Server parameters */  
  
$cfg['Servers'][$i]['host'] = 'localhost:3307';  
  
$cfg['Servers'][$i]['compress'] = false;  
  
$cfg['Servers'][$i]['AllowNoPassword'] = false;
```

Для входа в phpMyAdmin в браузере используем линк:

<https://localhost/phadmin>

Окно входа в консоль phpMyAdmin. Ввести логин и пароль от MySQL сервера.

phpMyAdmin

Welcome to phpMyAdmin

Language

English

Log in 

Username:

Password:

Go

Доступные базы  
данных

## Создание базы данных

Создать базу  
данных

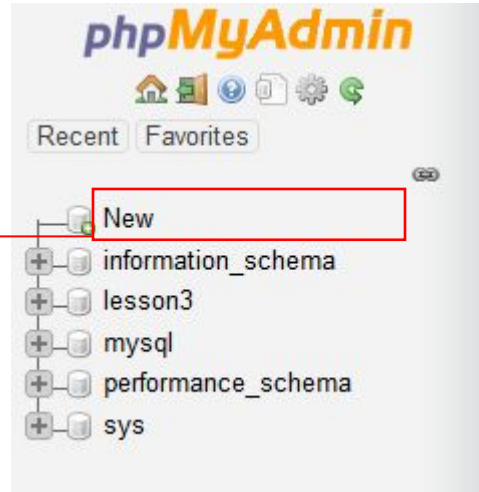

## Databases

Create database

my\_project utf8\_general\_ci Create

Название базы  
и  
кодировка

Database	Collation	Master replication	Action
<input type="checkbox"/> information_schema	utf8_general_ci	✓ Replicated	Check privileges
<input type="checkbox"/> lesson3	utf8_general_ci	✓ Replicated	Check privileges
<input type="checkbox"/> mysql	utf8mb4_0900_ai_ci	✓ Replicated	Check privileges

## Создание таблицы

1. Выбрать базу данных
2. Задать имя таблицы и количество необходимых столбцов (количество столбцов можно поменять позже)

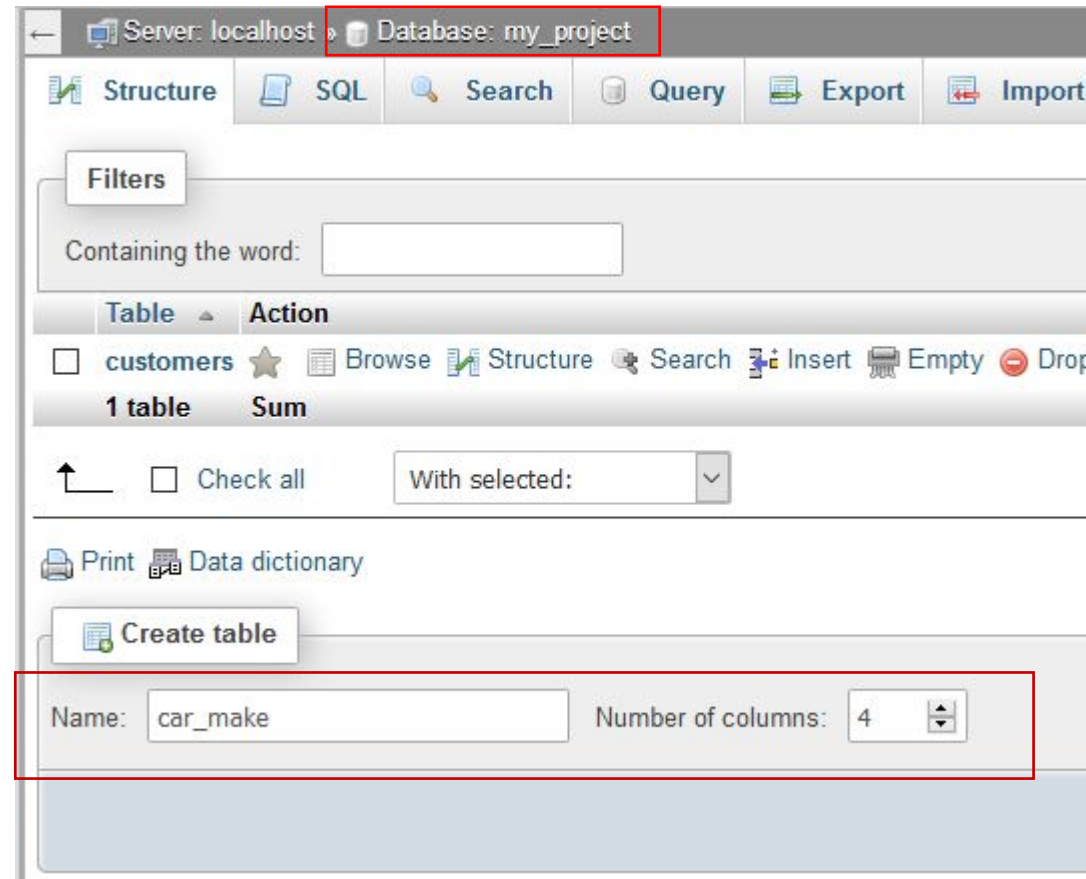

## Создание

### таблицы

Задаем названия столбцов и их параметры (лишние колонки можно не описывать, при создании таблицы система их отбросит)

Server: localhost » Database: my\_project » Table: car\_make

Browse Structure SQL Search Insert Export Import Privileges Operations Triggers

Table name:  Add  column(s)

Name	Type	Length/Values	Default	Collation	Attributes	Null	Index	A
<input type="text" value="id"/>	<input type="text" value="INT"/>	<input type="text"/>	<input type="text" value="None"/>	<input type="text"/>	<input type="text"/>	<input type="checkbox"/>	<input type="text" value="PRIMARY"/>	<input checked="" type="checkbox"/>
<input type="text" value="name"/>	<input type="text" value="VARCHAR"/>	<input type="text" value="50"/>	<input type="text" value="None"/>	<input type="text"/>	<input type="text"/>	<input type="checkbox"/>	<input type="text" value="---"/>	<input type="checkbox"/>
<input type="text"/>	<input type="text" value="INT"/>	<input type="text"/>	<input type="text" value="None"/>	<input type="text"/>	<input type="text"/>	<input type="checkbox"/>	<input type="text" value="---"/>	<input type="checkbox"/>
<input type="text"/>	<input type="text" value="INT"/>	<input type="text"/>	<input type="text" value="None"/>	<input type="text"/>	<input type="text"/>	<input type="checkbox"/>	<input type="text" value="---"/>	<input type="checkbox"/>

Table comments:

Collation:

Storage Engine:

## Структура

1. Выбрать нужную таблицу
2. Выбрать меню Structure для просмотра структуры таблицы.

В разделе **structure** можно менять параметры колонок, добавлять и удалять КОЛОНКИ

Server: localhost » Database: my\_project » Table: customers

Browse **Structure** SQL Search Insert Export Import Privileges Operations Triggers

Table structure Relation view

#	Name	Type	Collation	Attributes	Null	Default	Comments	Extra	Action
<input type="checkbox"/>	1	<b>unite_code</b>	int(11)		No	None		AUTO_INCREMENT	Change  Drop  More
<input type="checkbox"/>	2	<b>name</b>	varchar(100)		No	None			Change  Drop  More
<input type="checkbox"/>	3	<b>phone</b>	varchar(20)		No	None			Change  Drop  More
<input type="checkbox"/>	4	<b>e_mail</b>	varchar(50)		No	None			Change  Drop  More
<input type="checkbox"/>	5	<b>status</b>	enum('active', 'disabled')		No	None			Change  Drop  More

↑  Check all With selected: Browse Change Drop Primary Unique Index Fulltext

Print Propose table structure Move columns Normalize

Add 1 column(s) after status **Go**

Indexes

Action	Keyname	Type	Unique	Packed	Column	Cardinality	Collation	Null	Comment
Edit  Drop	<b>PRIMARY</b>	BTREE	Yes	No	unite_code	0	A	No	

## Выборка и просмотр данных в таблице

1. Выбрать нужную таблицу
2. Выбрать меню Browse для просмотра данных в  
таблице.

	unite_code	name	phone	e_mail	status
<input type="checkbox"/>	1	Client 1	99000001	client1@my_project.com	active
<input type="checkbox"/>	2	Client 2	99000001	client2@my_project.com	active

## Вставка данных в

таблицу

1. Выбрать нужную таблицу
2. Выбрать меню Insert для ввода данных в таблицу.

Column	Type	Function	Null	Value
unite_code	int(11)			
name	varchar(100)			Customer3
phone	varchar(20)			99000003
e_mail	varchar(50)			customer3@my_project.com
status	enum	--		active

A 'Go' button is located at the bottom right of the form.

## Изменение/удаление данных в

таблице

Изменение или удаление записей производится через меню

Browse

	unite_code	name	phone	e_mail	status
<input type="checkbox"/> Edit Copy Delete	1	Client 1	99000001	client1@my_project.com	active
<input type="checkbox"/> Edit Copy Delete	2	Client 2	99000001	client2@my_project.com	active
<input type="checkbox"/> Edit Copy Delete	3	Customer3	99000003	customer3@my_project.com	active

Открыть строку  
на  
редактирование

Удалить  
строку

## Создание SQL

### запросов

Изменение или удаление записей производится через меню SQL. Меню SQL вызывать после выбора базы данных, в которой будет производиться запрос.

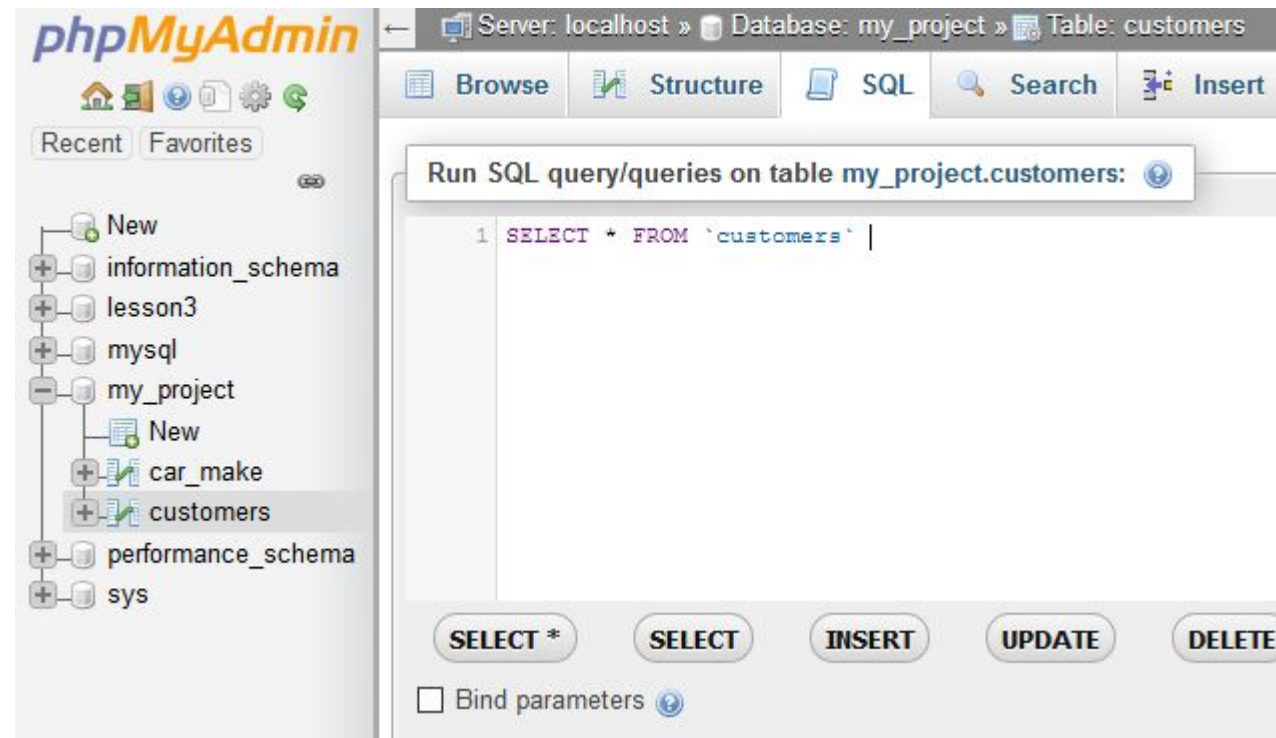

## Экспорт

### данных

Экспорт производится через меню Export. Предварительно необходимо выбрать либо базу, либо таблицу, для которой необходимо сделать экспорт. Также выбрать формат файла, в который будет произведен экспорт.

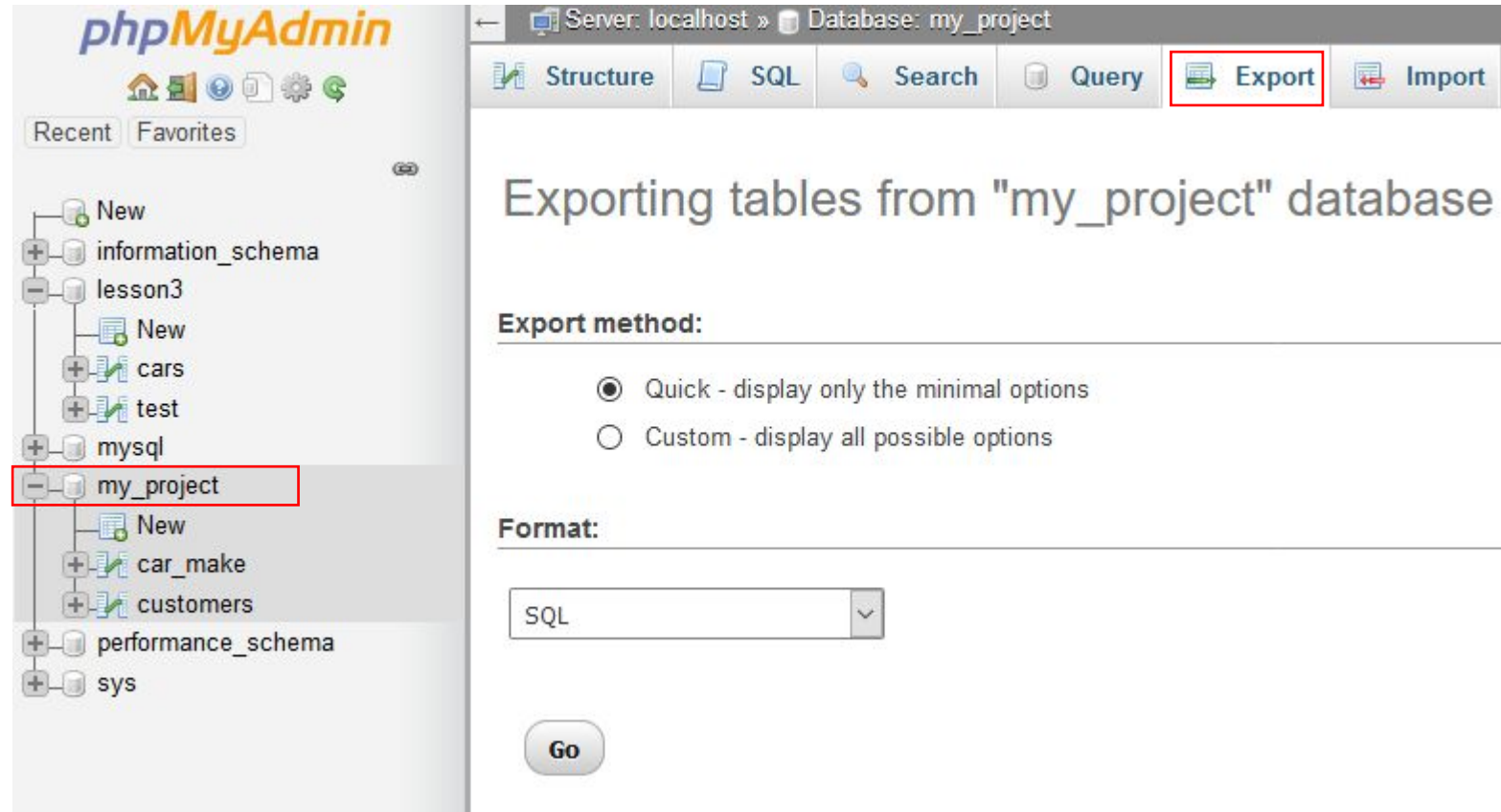

## Импорт

### данных

Импорт производится через меню Import.

Предварительно необходимо выбрать либо базу, в которую необходимо сделать импорт.

Также выбрать формат импортируемого файла.

## Toad for MySQL

Создание соединения с базой

Параметры соединения

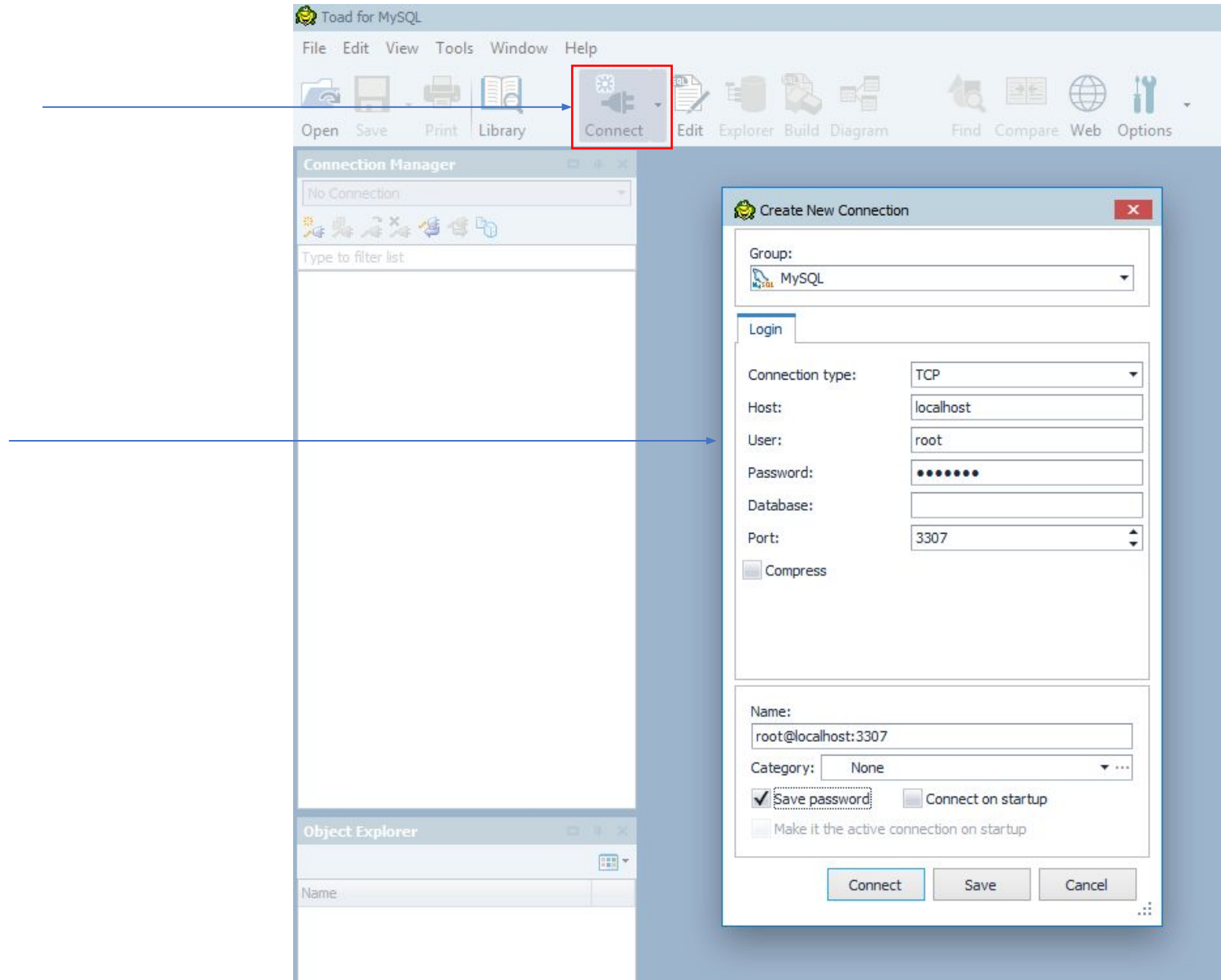

# Toad for MySQL (Основное окно программы)

Доступные базы данных  
Типы объектов базы данных

Объекты базы данных для указанного типа

Структура выбранного объекта

