



СВЛ НА ТЕМУ: «ДИАТЕЗЫ»

**Кафедра ОБЩЕЙ ВРАЧЕБНОЙ
ПРАКТИКИ**

ГМУ г. Семей

Выполнила: ассистент Белухина Е. Г.

2012 г.

**НА ПРИЁМЕ У СЕМЕЙНОГО ВРАЧА
МИХАИЛ С., 8 МЕСЯЦЕВ.**

Со слов матери: у мальчика в течение последних 2-3-х недель отмечается стойкое покраснение щечек и подбородка, а также выраженное покраснение в области промежности и ягодиц. Периодически появляется красная сыпь на животе и спинке. Ребенок стал беспокойным.

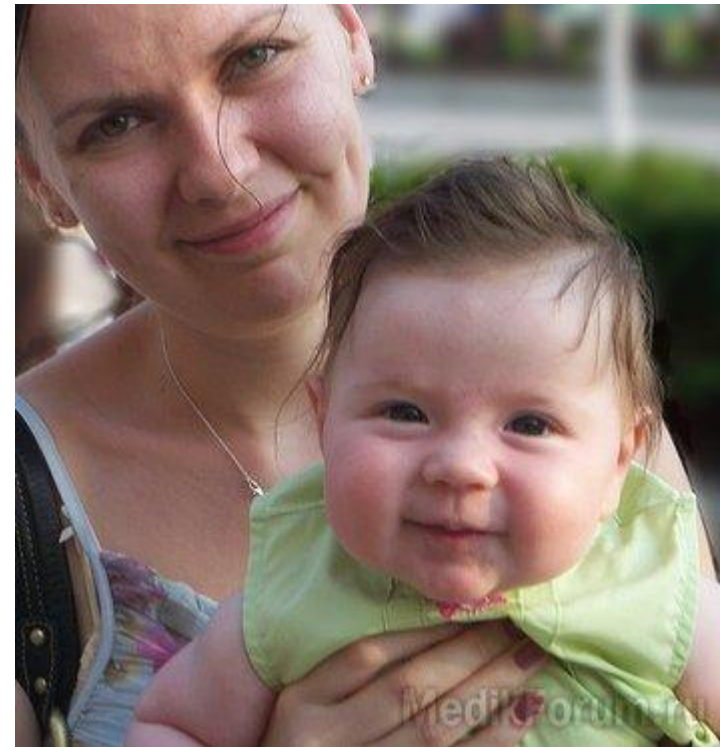

**ЧТО БЫ ВЫ ХОТЕЛИ УЗНАТЬ ИЗ АНАМНЕЗА?
ЗАДАЙТЕ ВОПРОСЫ МАТЕРИ?**



- ОТ КАКОЙ БЕРЕМЕННОСТИ РЕБЕНОК?**
- КАК ПРОТЕКАЛА ДАННАЯ БЕРЕМЕННОСТЬ?**
- КАК ПИТАЛАСЬ МАТЬ ВО ВРЕМЯ БЕРЕМЕННОСТИ?**
- ЕСТЬ ЛИ У КОГО-НИБУДЬ В СЕМЬЕ ПРОЯВЛЕНИЯ АЛЛЕРГИИ?**
- НА КАКОМ ВСКАРМЛИВАНИИ НАХОДИТСЯ РЕБЕНОК?**
- ЕСЛИ РЕБЕНОК НА ЕСТЕСТВЕННОМ ВСКАРМЛИВАНИИ, ТО КАКОВА ДИЕТА КОРМЯЩЕЙ МАТЕРИ?**
- ЕСЛИ РЕБЕНОК НА ИСКУССТВЕННОМ ВСКАРМЛИВАНИИ, ТО КАКУЮ СМЕСЬ ПОЛУЧАЕТ?**
- ПОЛУЧАЕТ ЛИ РЕБЕНОК ПРИКОРМЫ И ЕСЛИ ПОЛУЧАЕТ, ТО КАКИЕ?**
- КАКИЕ ЗАБОЛЕВАНИЯ ПЕРЕНЕС РЕБЕНОК?**



Со слов матери:

Михаил от 1 беременности.
Мать отметила, что во время беременности:

- ▣ у неё были отеки на ногах и руках в последнем триместре;
- ▣ за 2 недели до родов она перенесла гнойную ангину, лечилась антибиотиками;
- ▣ ела в большом количестве шоколадные конфеты, орехи, клубнику;
- ▣ пила коровье молоко практически каждый день.



МАТЬ РЕБЕНКА РАССКАЗАЛА, ЧТО:

- ▣ она хорошо помнит, что её мать рассказывала ей, как в раннем детстве долго лечила её от аллергии;**
- ▣ у мужа периодически бывает аллергическая сыпь по телу после употребления в пищу шоколада.**



Со слов матери, известно, что ребенок:

- находится на грудном вскармливании;**
- получает прикормы: рисовую и манную каши, овощное пюре (картофельное, капустное, морковное), супы, фруктовые соки и пюре, печенье, яйцо, и цельное коровье молоко;**
- перенес ОРВИ 2 раза, обструктивный бронхит, ЖДА I степени.**

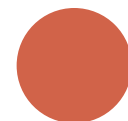

ПРИ ОСМОТРЕ У РЕБЕНКА:



Молочный струп

Температурозависимое покраснение и в дальнейшем шелушение кожи щек, увеличивающееся на улице при холодной погоде.

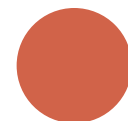

При осмотре у ребенка:



KRASARU.RU



ГНЕЙС

**Жировые себорейные
чешуйки на голове**

**(в англо-американской литературе из
называют «картофельные чипсы»)**



ПРИ ОСМОТРЕ У РЕБЕНКА:



**ПОСТАВЬТЕ ДИАГНОЗ ЭТОМУ РЕБЕНКУ С УЧЕТОМ
ДАННЫХ АНАМНЕЗА И ОБЪЕКТИВНОГО ОСМОТРА.**



ЭКССУДАТИВНО- КАТАРАЛЬНЫЙ ДИАТЕЗ



**КАКИЕ ЕЩЁ КЛИНИЧЕСКИЕ ПРОЯВЛЕНИЯ
ЭКССУДАТИВНО-КАТАРАЛЬНОГО
ДИАТЕЗА ВЫ ЗНАЕТЕ?**



- **НЕПРАВИЛЬНОЕ НАРАСТАНИЕ МАССЫ ТЕЛА (ЧАЩЕ ИЗБЫТОЧНЫЕ ЕЁ ПРИБАВКИ);**
- **ПАСТОЗНОСТЬ, РЫХЛОСТЬ;**
- **ЭРИТЕМАТОЗНО-ПАПУЛЕЗНЫЕ И ЭРИТЕМАТОЗНО-ВЕЗИКУЛЕЗНЫЕ ВЫСЫПАНИЯ НА КОЖЕ КОНЕЧНОСТЕЙ И ТУЛОВИЩА;**
- **СТРОФУЛЮС;**
- **«ГЕОГРАФИЧЕСКИЙ ЯЗЫК»;**
- **НЕУСТОЙЧИВЫЙ СТУЛ.**

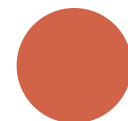

**КАКОЕ ОБСЛЕДОВАНИЕ ВЫ БЫ НАЗНАЧИЛИ
ЭТОМУ РЕБЕНКУ?**



- **ОБЩИЙ АНАЛИЗ КРОВИ**
- **ОБЩИЙ АНАЛИЗ МОЧИ**
- **КОПРОГРАММА**
- **КАЛ НА ДИСБАКТЕРИОЗ**
- **ОПРЕДЕЛЕНИЕ ОБЩЕГО
СПЕЦИФИЧЕСКОГО Ig E
(ПО ПОКАЗАНИЯМ)**
- **ОСМОТР АЛЛЕРГОЛОГА И
ДЕРМАТОЛОГА
(ПО ПОКАЗАНИЯМ)**



НАЗНАЧЬТЕ ЛЕЧЕНИЕ ЭТОМУ РЕБЕНКУ!



ЛЕЧЕНИЕ:

- гипоаллергенный быт

- нормализация питания матери и ребенка:

из диеты матери- исключить яйца, клубнику, шоколад, цитрусовые, крепкий чай, кофе, острые сыры, какао, пряности, консервы и колбасы.

Ограничить употребление молока и молочных продуктов.

из рациона питания ребенка- исключить белок куриного яйца, рыбу, морепродукты, орехи, пшеницу, овощи и фрукты красной и оранжевой окраски, ограничить потребление коровьего молока.



ЛЕЧЕНИЕ:

Использовать в питании малыша:

- безмолочные или соевые безглютеновые каши промышленного производства (кукурузную, гречневую, рисовую);**
- исключить манную и овсяную каши;**
- соки, фруктовые и овощные пюре промышленного производства из тыквы, зеленого горошка и цветной капусты;**
- заменить сахар фруктозой.**



ЛЕЧЕНИЕ:

- **обязательное ведение «пищевого дневника»;**
- **кетотифен (задитен) 0,05 мг/кг 2 раза в сутки длительно;**
- **антигистаминные препараты, чередуя их курсами по 5- 7 дней;**
- **витамин В6 50 мг в сутки 7- 10 дней;**
- **фитотерапия (внутри отвары череды, зверобоя, тысячелистника, березового листа или сложных сборов);**
- **местное лечение -средства ухода за кожей (Д-пантенол, крем Экзомега), лечебные ванны;**
- **участки гнейса смазать прокипяченным растительным маслом и через 1-1,5 часа помыть голову с детским мылом.**



**Нужно ли осуществлять диспансерное
наблюдение за этим малышом ?**

Если нет, то почему?

Если да, то каким образом?



ДИСПАНСЕРНОЕ НАБЛЮДЕНИЕ:

- осмотр семейного врача на 1-
году жизни ежемесячно;**
- с 1 года до 4 лет - 1 раз в квартал;**
- после 4 лет – 1 раз в год.**

**Диспансерное наблюдение
осуществляют до 3 лет, но не менее года
стойкой ремиссии.**



А КАК ПРОВОДИТЬ ПРОФИЛАКТИЧЕСКИЕ ПРИВИВКИ ЭТОМУ РЕБЕНКУ?



ПРОФИЛАКТИЧЕСКИЕ ПРИВИВКИ
ПРОВОДЯТСЯ В ОБЫЧНЫЕ СРОКИ

**(КОНЕЧНО, НУЖНО ВОЗДЕРЖАТЬСЯ ОТ НИХ В МОМЕНТ
ГЕНЕРАЛИЗОВАННЫХ
КОЖНЫХ ПРОЯВЛЕНИЙ)**

НА ФОНЕ ПРИЁМА:

**АНТИГИСТАМИННЫХ ПРЕПАРАТОВ В ТЕЧЕНИЕ
(5 ДНЕЙ ДО И 5 ДНЕЙ ПОСЛЕ ПРИВИВКИ)**

10 ДНЕЙ

**ЗАДИТЕНА И ВИТАМИНОВ В5, В6, В12 В ТЕЧЕНИЕ 1- 2
НЕДЕЛЬ ДО И 3-4 НЕДЕЛИ ПОСЛЕ ВАКЦИНАЦИИ.**



- Спасибо за внимание!
- Спасибо за внимание!
- Спасибо за внимание!

