

# Andmebaasisüsteemide Oracle ja PostgreSQL kasutamine

# Keskkond

- Oracle 12c (Enterprise Edition) Release 1
  - Oracle Database 12c Enterprise Edition Release 12.1.0.1.0 - 64bit Production
  - With the Partitioning, OLAP, Advanced Analytics and Real Application Testing options
- PostgreSQL 9.4

# Märkus Oracle kohta

- Oracle **andmebaasisüsteemi** ametlik nimi on Oracle **Database** (Oracle **Andmebaas**).
- **andmebaasisüsteem**  $\diamond$  **andmebaas**
  - Täpselt samuti ei saa me öelda, et kirjutusmasin (vahend kirjatöö loomiseks) on sama, mis romaan (loometöö tulemus).

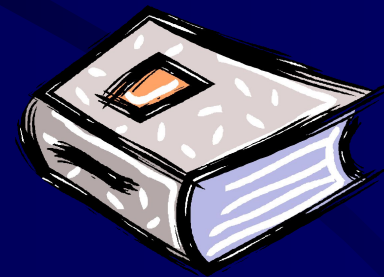

# Samal ajal PostgreSQLis

Kodulehe tiitelriba

<http://www.postgresql.org/>

The world's most advanced  
open source database.

# Serveri kasutamisest!

- Kõigist käivitatud lausetest, lisatud andmetest ja loodud rakendustest peab kasutajal olema individuaalne koopia
- Serverit võib kasutada vaid TTÜ õppeainete jaoks ja õppeotstarbel
- Keelatud on muuhulgas:
  - õppetöösse mittepuutuvate failide hoidmine,
  - teiste üliõpilaste segamine, sh nende töö muutmine/kustutamine,
  - paroolide loata muutmine.

# Oracle kasutamine

- Programmid *PuTTY*, *SSH Secure Shell Client* ...
- Kasutades *SSH* protokolliga võtta ühendust serveriga **apex.ttu.ee**
  - Kasutajanimi=> t + matrikli nr.
  - Parool=> see, mille kirjaga saatsite (tõstutundlik)
- Järgnevad käsud tuleb anda shellis
  - \$ORACLE\_HOME/bin/sqlplus
  - Sisestada Oracle kasutajanimi ja parool (tõstutundlik)
- SQL\*Plus – Oracle interaktiivne terminaliprogramm

# Sissegimimine

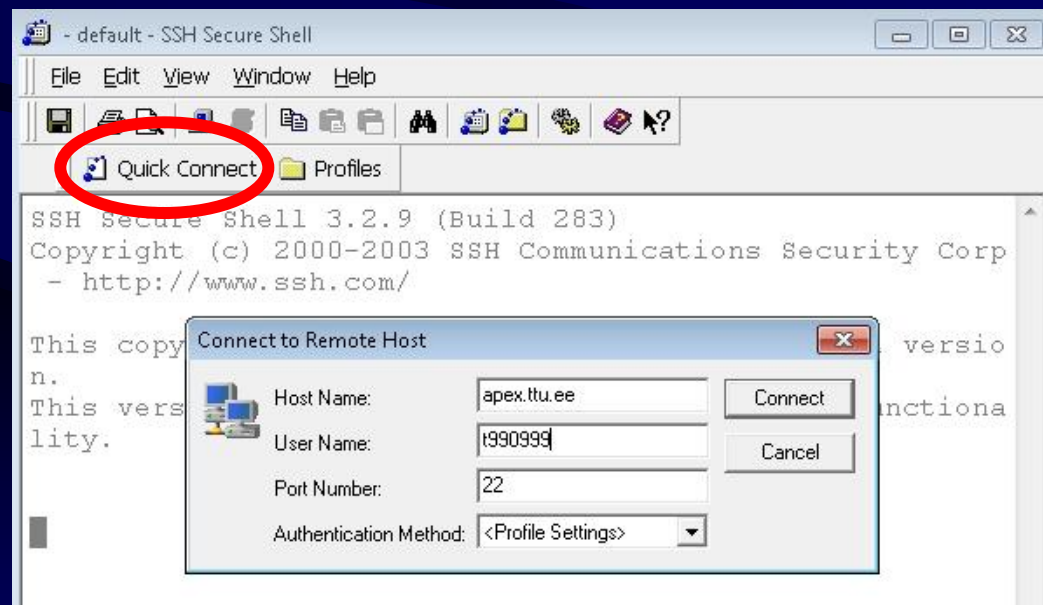
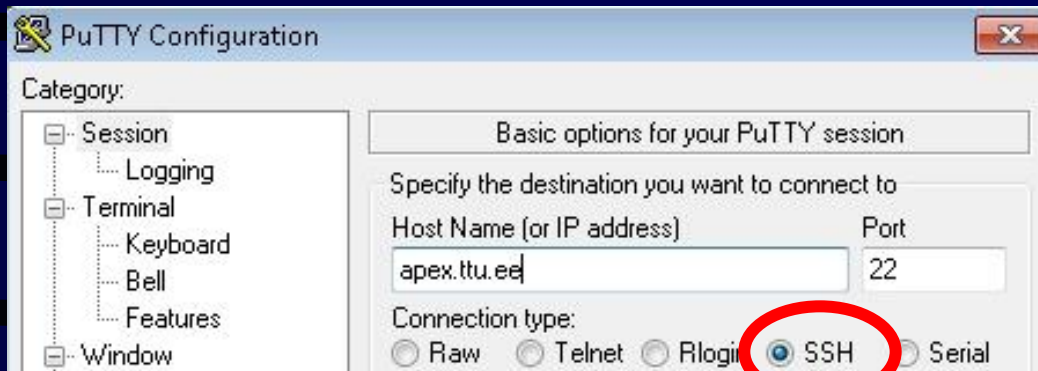

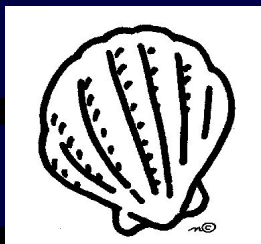

# SSH (Secure Socket Shell, Secure SHell)

- "Turvaline kest, turvakest UNIX'i-põhine käsuliides ja protokoll, mis võimaldab turvalist sisselogimist kaugarvutisse.
- Klient-server ühenduste mõlema otsa autentimiseks kasutatakse digisertifikaati ja ka paroole edastatakse krüpteeritult."  
(<http://www.vallaste.ee>)

# Pilt peale sisselogimist

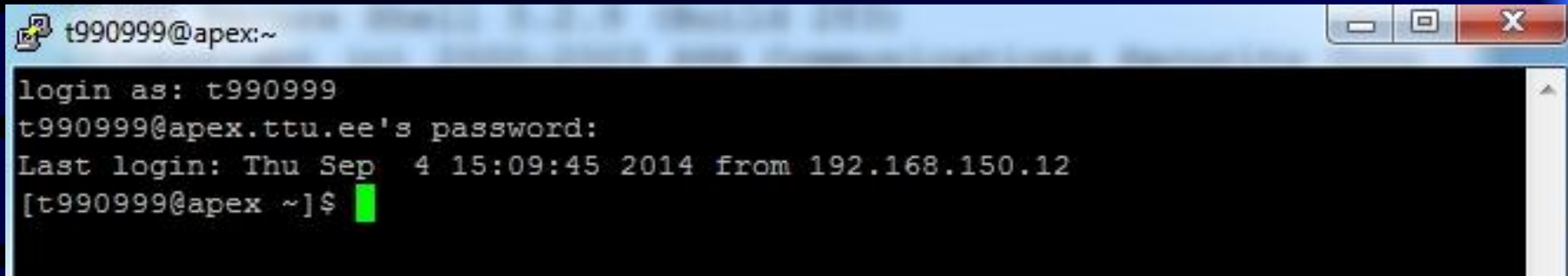

A terminal window titled 't990999@apex:~' showing a successful login. The text displayed is: 'login as: t990999', 't990999@apex.ttu.ee's password:', 'Last login: Thu Sep 4 15:09:45 2014 from 192.168.150.12', and the prompt '[t990999@apex ~]\$' with a green cursor.

```
t990999@apex:~  
login as: t990999  
t990999@apex.ttu.ee's password:  
Last login: Thu Sep 4 15:09:45 2014 from 192.168.150.12  
[t990999@apex ~]$
```

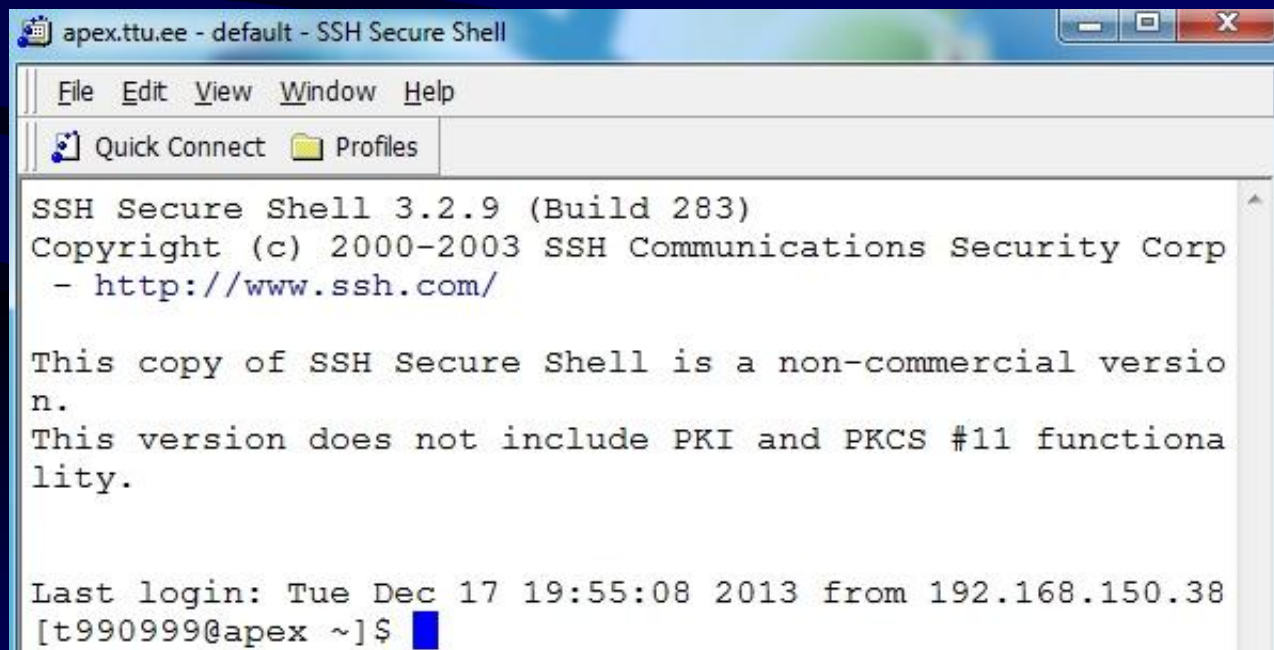

An SSH Secure Shell window titled 'apex.ttu.ee - default - SSH Secure Shell'. It shows the version 'SSH Secure Shell 3.2.9 (Build 283)', copyright information '(c) 2000-2003 SSH Communications Security Corp', and a warning that this is a non-commercial version without PKI and PKCS #11 functionality. The login details are: 'Last login: Tue Dec 17 19:55:08 2013 from 192.168.150.38' and the prompt '[t990999@apex ~]\$' with a blue cursor.

```
apex.ttu.ee - default - SSH Secure Shell  
File Edit View Window Help  
Quick Connect Profiles  
SSH Secure Shell 3.2.9 (Build 283)  
Copyright (c) 2000-2003 SSH Communications Security Corp  
- http://www.ssh.com/  
  
This copy of SSH Secure Shell is a non-commercial version.  
This version does not include PKI and PKCS #11 functionality.  
  
Last login: Tue Dec 17 19:55:08 2013 from 192.168.150.38  
[t990999@apex ~]$
```

# Shell – kest

- "UNIX'i termin, mille all mõistetakse opsüsteemi välimist kihti ehk *kasutajaliidest*, mis korraldab **kasutaja** ja **süsteemi südamiku** vahelist suhtlemist."  
(<http://www.vallaste.ee>)

# SQL-standard

- Puudub CREATE DATABASE lause
- Andmebaasisüsteemi tegijad määravad kuidas andmebaasi luua

# Oracle serveri arhitektuur

- **Oracle server** koosneb:
  - andmebaas,
  - eksemplar.
- **Andmebaas** on kogum kettale (kõvaketas, võib ka olla irdketas; kettaid võib olla mitu) salvestatud füüsilisi faile.
- **Eksemplar** on arvutis töötavate protsesside kogum ja nende poolt kasutatav muutmälu piirkond.

# Oracle serveri arhitektuur – enne Oracle 12c

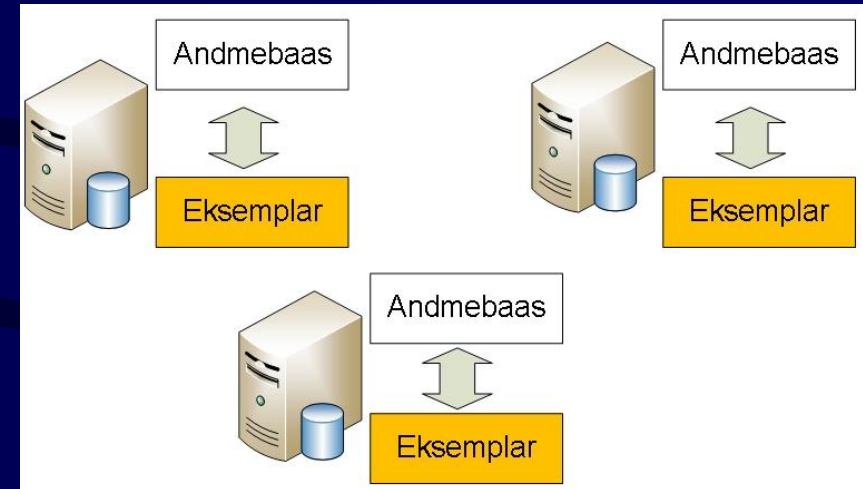
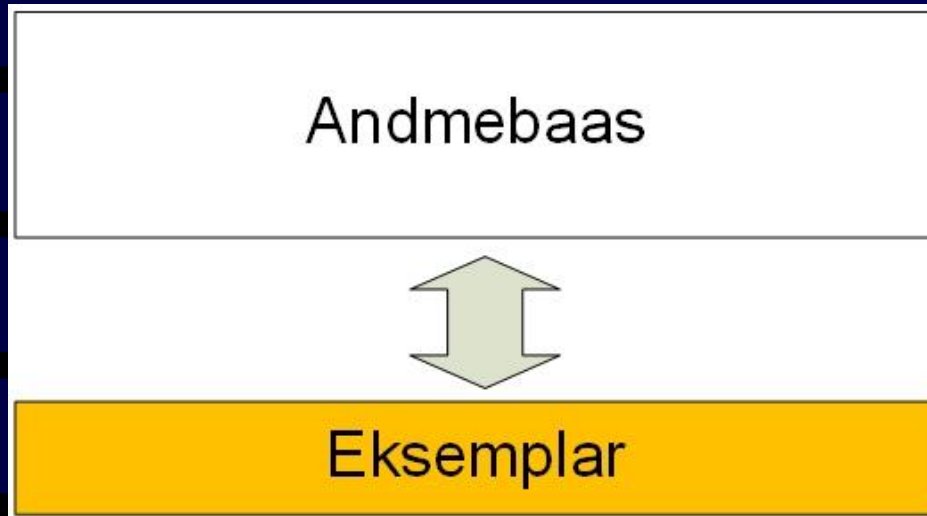

Praktikas palju serverarvuteid. Suur hulk muudab halduse keerukaks ja kalliks.

# Oracle serveri arhitektuur – alates Oracle 12c

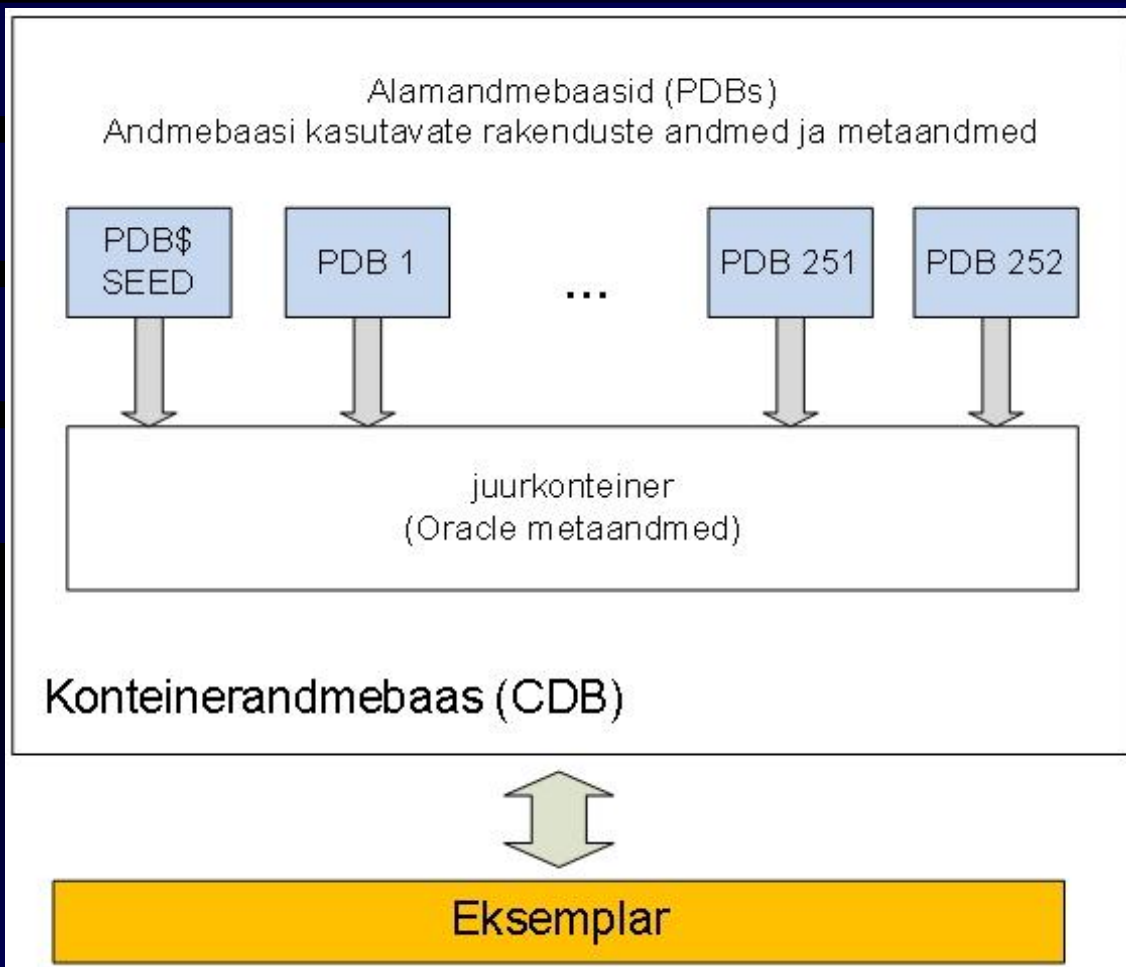

- Allüurnike (*multitenant*) arhitektuur – konteiner-andmebaasis alamandmebaasid.
- Võimaldab vähendada serverite ja serverarvutite hulka.
- Aitab saavutada kulude kokkuhoidu.

# Oracle serveri arhitektuur – alates Oracle 12c (2)

- Alamandmebaas paistab kasutajale (lõppkasutaja, arendaja, rakendus) nagu tavaline andmebaas.
- Saab kasutada ka vana arhitektuuri – eksemplar + konteinerandmebaas kus ainult juurkonteiner.
  - Selline lahendus on hetkel **apex.ttu.ee** serveris.

# Oracle serveri arhitektuur alates Oracle 12c – kasutajad/rollid

- Üldised kasutajad/rollid
  - Defineeritakse konteinerandmebaasi tasemel.
  - Kasutaja-defineeritud üldiste kasutajate/rollide nimed peavad algama märkidega `c##` või `C##`.
  - Võib võtta ühendust nii juurkonteineriga kui ka kõigi alamandmebaasidega, mille suhtes on sellele õigused antud.
- Lokaalsed kasutajad/rollid
  - Defineeritakse alamandmebaasi tasemel.
  - Erinevates alamandmebaasides võivad olla sama nimega lokaalsed kasutajad.

# Oracle andmebaas

- Serveris *apex.ttu.ee* on Oracle andmebaas juba loodud.
- Teie logite sisse kui üldine andmebaasi kasutaja.
- Teie loodavad skeemiobjektid (nt baastabelid, funktsioonid) pannakse Teie kasutajanimele vastavasse skeemi.
- Skeemide ja kasutajate vahel 1:1 vastavus.

# Oracle andmebaasi skeemid

- Skeem tekib koos kasutaja loomisega (CREATE USER) ning skeemi kustutamiseks tuleb kasutaja kustutada (DROP USER).
- Skeemi nimi on sama, kui sellele vastava kasutaja nimi.
- Skeemile vastav kasutaja on skeemis olevate skeemiobjektide omanik.

# Oracle andmebaasi skeemid (2)

- Skeem on nimeruum – selles ei saa olla mitu skeemiobjekti, millel on samasugune nimi ja mis kuuluvad samasse nimeklassi.
- Kuna *apex.ttu.ee* serveris kasutab ühte Oracle kasutajakontot mitu üliõpilast, siis tuleb Oracle andmebaasiobjektide identifikaatorites (nimedes) nimekonfliktide vältimiseks kasutada oma **matriklinumbrit**.

# Lauseid/käske, mida proovida

- `@?/rdbms/admin/ver`
- `@?/rdbms/admin/whoami`
- `SELECT * FROM Tab;`
- `SELECT * FROM Emp;`
- `SELECT * FROM Dept;`
- `SELECT dname || '-' || loc AS dep FROM Dept;`

# Lauseid/käske, mida proovida (2)

- EXEC formaadi('Emp');
- DESC Emp
- DESC formaadi
- HELP DESC
- SELECT column\_name FROM  
user\_tab\_columns WHERE  
table\_name='EMP' AND nullable='Y';

# Lauseid/käske, mida proovida (3)

- `SELECT CURRENT_TIMESTAMP, LOCALTIMESTAMP(0) FROM Dual;`
- `SELECT * FROM Dual;`
- `DESC Dual`
- `SELECT coalesce(NULL,'a','b') FROM Dual;`
- `SELECT empno, comm, coalesce(comm, 50) AS comm_muudetud FROM Emp;`

# Lauseid/käske, mida proovida (4)

- `SELECT * FROM Emp WHERE  
ename="SMITH";`
- `SELECT * FROM Emp WHERE  
ename='Smith';`
- `SELECT * FROM Emp WHERE  
Upper(ename)='SMITH';`

# Oracle SQL Developer

- Programm, mis on kasutaja arvutis ja pakub graafilise kasutajaliidese andmebaasiga töötamiseks.
  - <http://www.oracle.com/technetwork/developer-tools/sql-developer/overview/index.html>

# Lauseid/käske, mida proovida (5)

- CREATE TABLE t990999\_emp(empno NUMBER(4) PRIMARY KEY);
- SELECT \* FROM Tab WHERE tname LIKE '%990999%';
- INSERT INTO t990999\_emp(empno) SELECT empno FROM Emp;
- Selle päringu teen SQL\*Plus'is  
– SELECT \* FROM t990999\_emp;

Siin ja edaspidi –  
990999 asemel  
oma matrikli  
number!

# Lauseid/käske, mida proovida (6)

Mis on transaktsioonide *isoleeritus* vajalik?

[http://viktor.ld.ttu.ee/animation\\_transactions/](http://viktor.ld.ttu.ee/animation_transactions/)

- COMMIT;
- Selle päringu teen SQL\*Plus'is
  - SELECT \* FROM t990999\_emp;

- EXEC

```
dbms_stats.gather_table_stats(ownname=>  
'C##TUD1', tabname=> 'T990999_EMP',  
cascade => true);
```

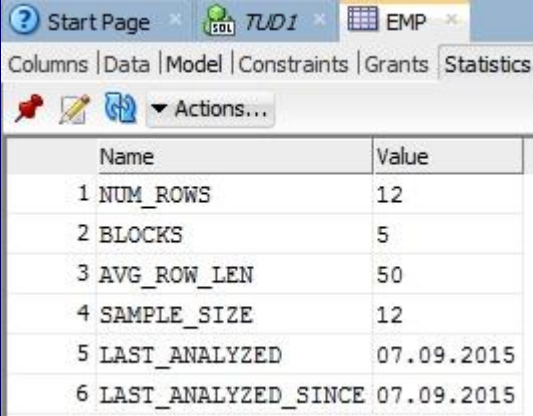

Name	Value
1 NUM_ROWS	12
2 BLOCKS	5
3 AVG_ROW_LEN	50
4 SAMPLE_SIZE	12
5 LAST_ANALYZED	07.09.2015
6 LAST_ANALYZED_SINCE	07.09.2015

C##TUD1 – skeemi nimi, milles on tabel.  
Siin ja edaspidi – C##TUD1 asemel oma  
Oracle kasutajanimi!

# Lauseid/käske, mida proovida (7)

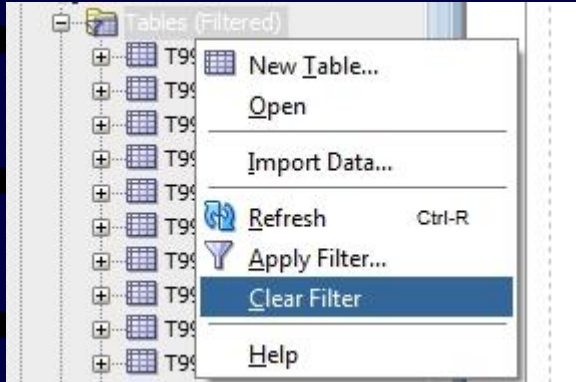

Connections

- EMP
- EMPNO
- ENAME
- JOB
- MGR
- HIREDATE
- SAL
- COMM
- DEPTNO
- EMP2
- EMP2\_MV
- EMPLOYEE
- EMPLOYEES
- ERR\$\_DEPT
- EXCEPTIONS
- EXTERNAL\_AINE
- EXTERNAL\_ISIK\_INT
- HINDAMISVIIS
- HTMLDB\_PLAN\_TABLE
- IMPORT\_DEPT
- ISIK
- ISIK\_O
- ISIK\_O2
- ISIK2
- ISIK3
- KAIBEMAKS
- KAUBA\_LUBATUD\_SEISUNI
- KAUBA\_SEISUNDI\_LITK

Start Page | TUD1 | EMP

Columns | Data | **Model** | Constraints | Grants | Statistics | Triggers

Actions...

**C##TUD1.EMP**

P *	EMPNO	NUMBER (4)
	ENAME	VARCHAR2 (10 BYTE)
	JOB	VARCHAR2 (9 BYTE)
F	MGR	NUMBER (4)
	HIREDATE	DATE
	SAL	NUMBER (7,2)
	COMM	NUMBER (7,2)
F	DEPTNO	NUMBER (2)

PK\_EMP (EMPNO)

FK\_DEPTNO (DEPTNO)

FK\_EMPD (MGR)

PK\_EMP (EMPNO)

IDX\_EMP\_MG (MGR)

IDX\_EMP\_DEPTNO (DEPTNO)

**C##TUD1.DEPT**

P *	DEPTNO	NUMBER (2)
	DNAME	VARCHAR2 (14 BYTE)
	LOC	VARCHAR2 (13 BYTE)

PK\_DEPT (DEPTNO)

PK\_DEPT (DEPTNO)

# Lauseid/käskke, mida proovida (8)

- Need laused käivitan SQL\*Plus'is (võib korruga aknasse kleepida). Samas töötavad need laused ka SQL Developeris.
  - SET TIMING ON
  - SET AUTOTRACE ON
  - SELECT \* FROM t990999\_emp;
  - SET TIMING OFF
  - SET AUTOTRACE OFF

# Lauseid/käske, mida proovida (9)

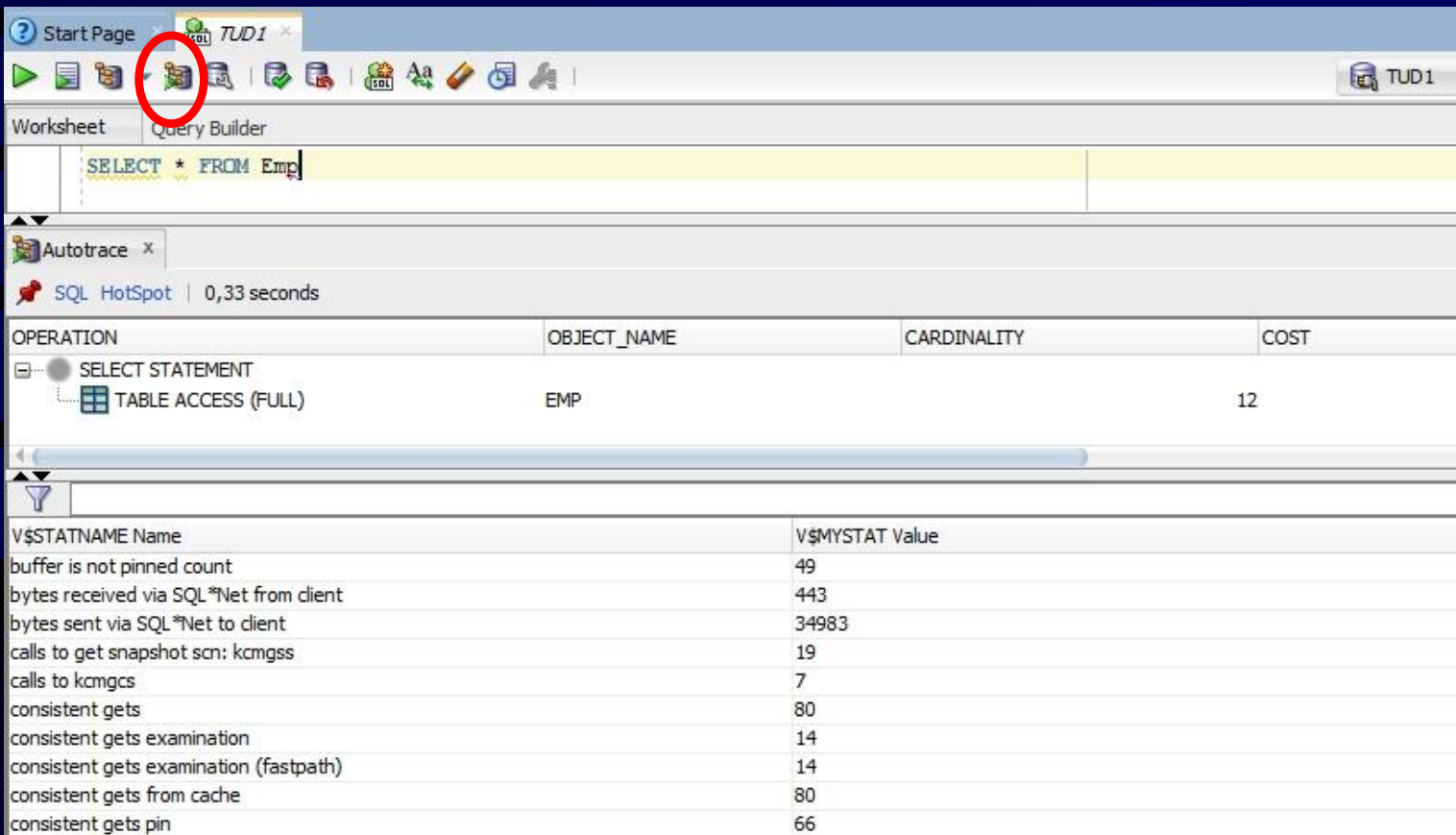

OPERATION	OBJECT_NAME	CARDINALITY	COST
SELECT STATEMENT			
TABLE ACCESS (FULL)	EMP	12	12

V\$STATNAME Name	V\$MYSTAT Value
buffer is not pinned count	49
bytes received via SQL*Net from client	443
bytes sent via SQL*Net to client	34983
calls to get snapshot scn: kcmgss	19
calls to kcmgcs	7
consistent gets	80
consistent gets examination	14
consistent gets examination (fastpath)	14
consistent gets from cache	80
consistent gets pin	66

Mis on *table Access (full)*? [http://viktor.ld.ttu.ee/oracle\\_animatsioonid/](http://viktor.ld.ttu.ee/oracle_animatsioonid/)

# Lauseid/käske, mida proovida (10)

- `SELECT dbms_metadata.get_ddl('TABLE', 'T990999_EMP', 'C##TUD1') FROM Dual;`
- `SELECT dbms_metadata.get_xml('TABLE', 'T990999_EMP', 'C##TUD1') FROM Dual;`
- `SELECT * FROM user_tables;`

# Varundamine (Oracle)

- Andmebaasi *loogiline varundamine* – andmebaasiobjektide ja andmete taastamise SQL lausete eksport.

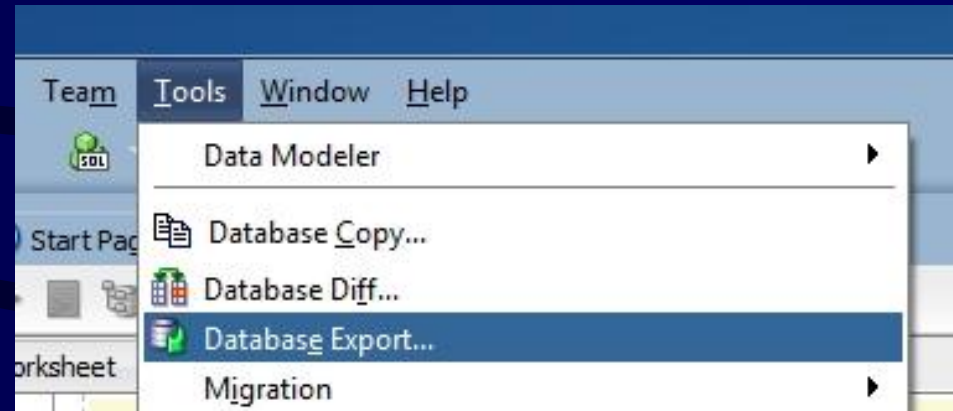

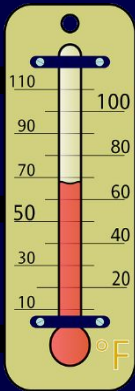

# Lauseid/käske, mida proovida (11)

- Deterministlik funktsioon annab samade argumentidega käivitades alati samasuguse tulemuse.
- PL/SQLis kirjutatud kasutaja-definieeritud funktsioon, mis teisendab temperatuuri Fahrenheiti temperatuuriskaalalt Celsiuse skaalale.
  - Vaadake näidet slaidiga seotud märkmete leheküljelt.
  - Tegemist on *deterministliku* funktsiooniga.
  - Selle omaduse deklareerimine abistab andmebaasisüsteemis SQL lausete optimeerimisega tegelevat moodulit.

# dbms output.put\_line protseduuri väljundi nägemine

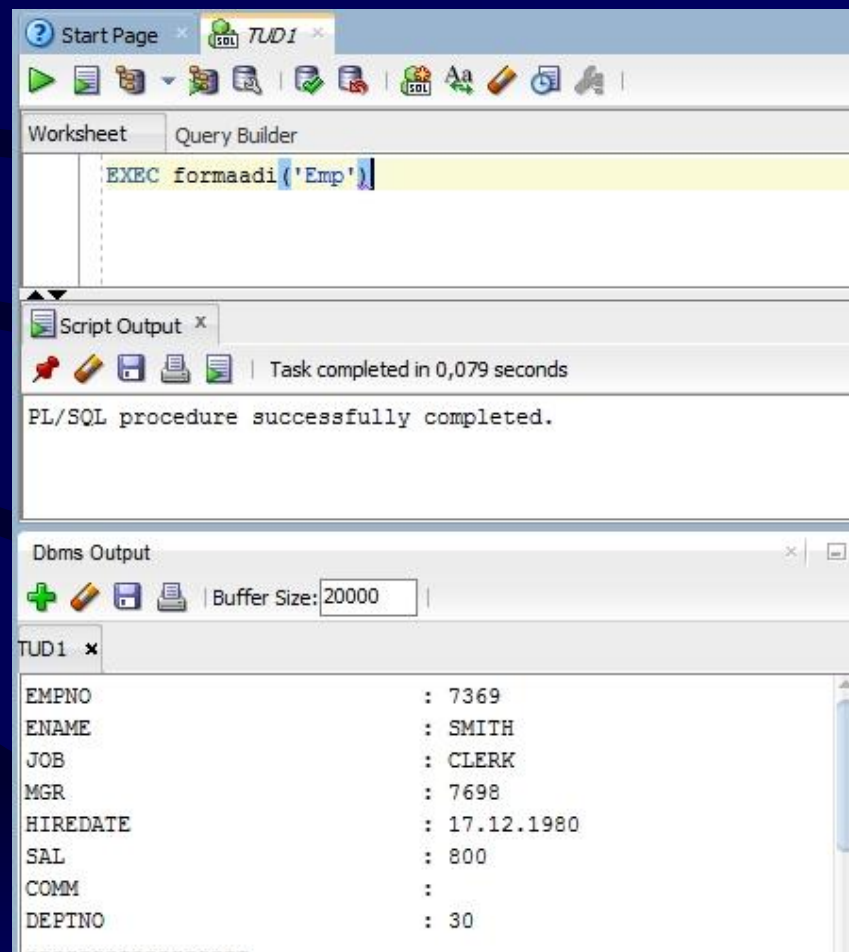
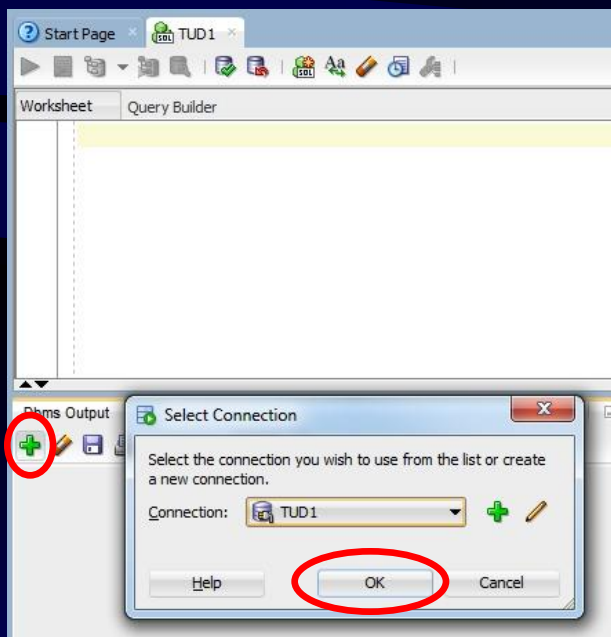
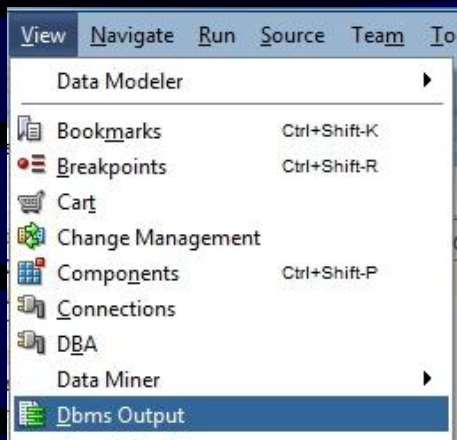

# Lauseid/käske, mida proovida (12)

- TRUNCATE TABLE t990999\_emp;
- DROP TABLE t990999\_emp;
- Selle käsu käivitamiseks SQL\*Plus'is
  - EXIT

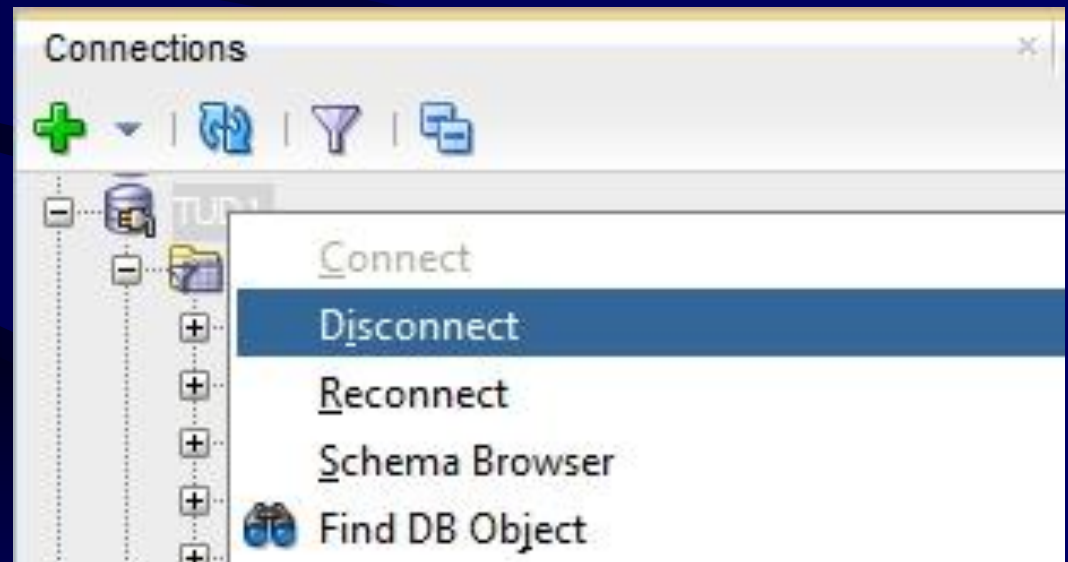

# Oracle Application Express

- Veebipõhine programm Oracle Application Express.
  - [http://apex.ttu.ee:8000/apex/apex\\_login](http://apex.ttu.ee:8000/apex/apex_login)
  - Workspace=> Oracle kasutajanimi
  - Username => Oracle kasutajanimi
  - Password => Oracle parool (tõstutundlik)
- Valige **SQL Workshop => SQL Commands**

# Lauseid/käske, mida proovida (13)

- Neli omavahel seotud tabelit, mis Oracles päringute proovimiseks kättesaadavad.
  - SELECT \* FROM Taseme\_kategooria;
  - SELECT \* FROM Kava\_liik;
  - SELECT \* FROM Oppekava;
  - SELECT \* FROM Oppeasutus;

# Lauseid/käske, mida proovida

## (14)

- `SELECT Ok.oppekava_id, Upper(Ok.nimetus) AS oppekava_nimetus, O.nimi AS oppeasutuse_nimi, TO_CHAR(akred_kuup, 'YYYY-MM-DD') AS akred_kuup FROM Oppekava Ok INNER JOIN Oppeasutus O USING (oppeasutus_id) WHERE Extract (year FROM akred_kuup) BETWEEN 1997 AND 2000 AND REGEXP_LIKE(Upper(Ok.nimetus), '(^.*(R{2}|O{2}).*$)')` **ORDER BY** **NLSSORT(Ok.nimetus, 'NLS\_SORT=Estonian')** **DESC** **FETCH FIRST 50 ROWS ONLY;**

# PostgreSQL kasutamine

- Programmid *PuTTY*, *SSH Secure Shell Client* ...
- Kasutades *SSH* protokolliga võtta ühendust **apex.ttu.ee**
  - Kasutajanimi: t + matrikli nr.
  - Parool: see, mille kirjaga saatsite

# PostgreSQL kasutamine (2)

- Järgnevad käsud tuleb anda shellis
- Andmebaasi loomine: `createdb -l et_EE.utf8 -T template0`
  - Luuakse andmebaas, mille nimi on sama nagu Teie kasutajanimi.
  - Andmebaasis kasutatav märkide klassifikatsioon ja märkide võrdlusreeglistik vastavad eesti keele reeglitele.
  - Andmebaas luuakse kui andmebaasi *template0* koopia.
  - Käsu käivitaja saab vaikimisi loodud andmebaasi omanikuks.
- Andmebaasi kasutamine: `psql`
  - `psql` – PostgreSQL interaktiivne terminaliprogramm
  - Ühendutakse sellise andmebaasiga, mille nimi on sama nagu Teie kasutajanimi
- PostgreSQL andmebaaside nimekirja vaatamine: `psql -l`
- Andmebaasi kustutamine: `dropdb andmebaasi_nimi`

# Lauseid/käske, mida proovida

- help
- \h
- \h CREATE TABLE
- \?
- \dt
- SHOW search\_path;
- CREATE TABLE Emp(empno SMALLINT PRIMARY KEY);

# Lauseid/käske, mida proovida (2)

- \dt
- \d Emp
- \di
- INSERT INTO Emp(empno) VALUES (1000), (1001), (1002);
- SELECT \* FROM Emp;
- SELECT CURRENT\_TIMESTAMP, LOCALTIMESTAMP(0);

# Lauseid/käske, mida proovida (3)

- `SELECT coalesce(NULL,'a','b');`
- `VACUUM ANALYZE Emp;`
- `EXPLAIN ANALYZE SELECT * FROM Emp;`
- `\timing`
- `SELECT * FROM Emp;`
- `\timing`

# Lauseid/käske, mida proovida (4)

- START TRANSACTION;
- DELETE FROM Emp;
- DROP TABLE Emp;
- ROLLBACK;
- SELECT \* FROM Emp;
- TRUNCATE TABLE Emp;
- DROP TABLE Emp;

# Lauseid/käske, mida proovida (5)

- CREATE OR REPLACE FUNCTION  
f\_Fahrenheit\_Celsius(temp\_fahr numeric)  
RETURNS numeric AS \$\$ SELECT  
round(((temp\_fahr - 32.0) \* 5.0 / 9.0),3); \$\$  
LANGUAGE sql IMMUTABLE STRICT  
LEAKPROOF;
- temp\_fahr – parameetri nimi.
  - Saab ka kasutada funktsiooni väljakutsel – aitab funktsiooni väljakutset paremini mõista.
  - SELECT f\_Fahrenheit\_Celsius(temp\_fahr := 65);

# Lauseid/käske, mida proovida (6)

- \q
- psql scott
- \dt
- \d Emp
- SELECT \* FROM Emp;
- SELECT \* FROM Dept;

# Lauseid/käske, mida proovida (7)

- `SELECT dname || '-' || loc AS dep FROM Dept;`
- `SELECT dname || '-' || coalesce(loc,") AS dep FROM Dept;`
- `SELECT * FROM Emp WHERE ename="SMITH";`
- `SELECT * FROM Emp WHERE ename='Smith';`
- `SELECT * FROM Emp WHERE Upper(ename)='SMITH';`
- `\q`

# Lauseid/käskke, mida proovida (8)

- Selle käsu käivitamine shellis promptis
  - `pg_dump -C -f scott.sql scott`

# psql ja täpitähed

- Kui psqlis käivitatav käsk sisaldab täpitähti, siis võite saada veateate.
  - ERROR: invalid byte sequence for encoding "UTF8"
- Probleemi lahendamiseks andke järgnev käsk (mõjub kuni sessiooni lõpuni) ning seejärel uuesti ebaõnnestunud käsk.
  - SET client\_encoding=LATIN9;

# phpPgAdmin

- Veebipõhine programm, mis pakub graafilise kasutajaliidese PostgreSQL andmebaasidega töötamiseks.
  - <http://apex.ttu.ee/andmebaas/>
- Valin andmebaasi *scott* ja teen päringu:
  - `SELECT * FROM information_schema.tables;`
  - `SELECT column_name FROM information_schema.columns WHERE table_name='emp' AND is_nullable='YES';`

# Päring andmebaasis *scott*

- `SELECT E.empno, Initcap(E.ename) AS ename, D.dname AS dep_name, TO_CHAR(hiredate, 'YYYY-MM-DD') AS hiredate FROM Emp E INNER JOIN Dept D USING (deptno) WHERE Extract(year FROM hiredate) BETWEEN 1980 AND 1982 AND E.ename ~ '*'(^.*(k{2}|l{2}|t{2}).*$)' ORDER BY ename COLLATE "et_EE" FETCH FIRST 2 ROWS ONLY;`

# Varundamine (PostgreSQL)

- Andmebaasi *loogiline varundamine* – andmebaasiobjektide ja andmete taastamise SQL lausete eksport.

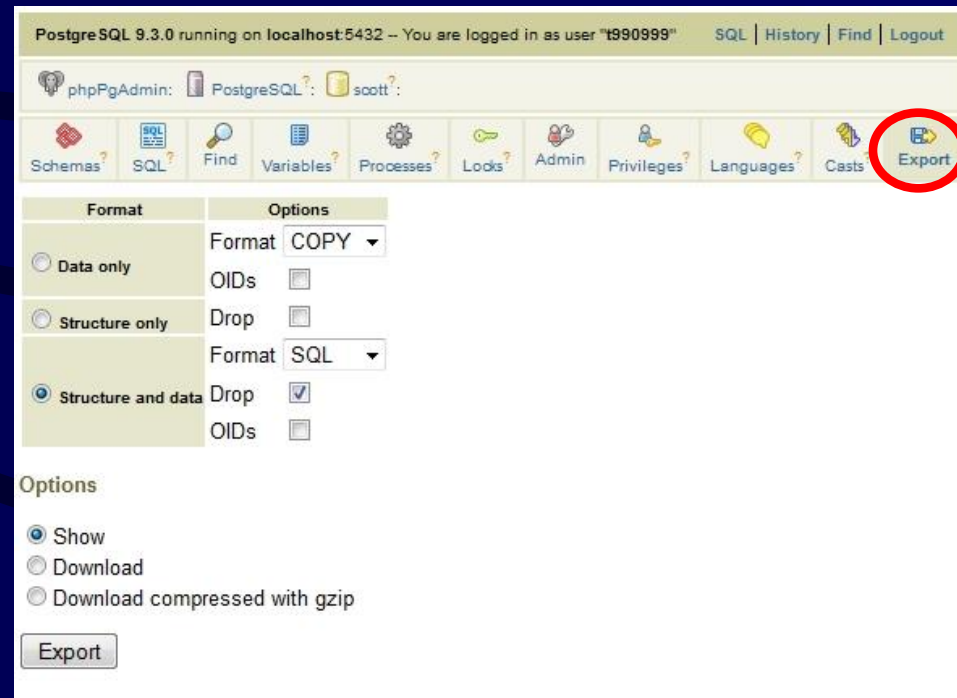

# pgAdmin

- Kasutaja arvutis olev programm, mis pakub graafilise kasutajaliidese PostgreSQL andmebaasiga töötamiseks.
  - <http://www.pgadmin.org/>

# pgAdmin – täitmisplaanid

Mis on *Hash Join*? [http://viktor.ld.ttu.ee/animation\\_join\\_algorithms/](http://viktor.ld.ttu.ee/animation_join_algorithms/)

# pgAdmin – Query by Example

	Relation	Column
1	emp	empno
2	emp	ename
3	dept	dname

[https://en.wikipedia.org/wiki/Query\\_by\\_Example](https://en.wikipedia.org/wiki/Query_by_Example)

# Veel PostgreSQL andmebaasi programmeerimise abivahendeid

- <http://apex.ttu.ee/queryexecution/web/app.php/et/login>
  - Sisselogimiseks PostgreSQL kasutajanimi/parool
  - Päringud süsteemikataloogi ja tabelites olevate andmete põhjal, mis:
    - otsivad disaini vigu
    - annavad andmebaasi kohta erinevaid arvulisi väärtuseid (mõõdikud)
  - Päringute näited:  
[http://staff.ttu.ee/~eessaar/files/Design\\_flaws\\_queries.pdf](http://staff.ttu.ee/~eessaar/files/Design_flaws_queries.pdf)

# Veel PostgreSQL andmebaasi programmeerimise abivahendeid (2)

- [http://staff.ttu.ee/~eessaar/SQL\\_profile/](http://staff.ttu.ee/~eessaar/SQL_profile/)
  - StarUML CASE vahendil põhinev lahendus, mis võimaldab StarUML abil koostada SQL-andmebaasi disaini mudeleid ja genereerida nendest PostgreSQLis jaoks mõeldud SQL koodi.

# PostgreSQLi pordid

- Kui soovite *apex.ttu.ee* serveril asuva PostgreSQL andmebaasi poole pöörduda **TTÜ võrgust**, siis võite kasutada porte **5432** (vaikimisi PostgreSQLi port) või **7301**.
- Kui soovite *apex.ttu.ee* serveril asuva PostgreSQL andmebaasi poole pöörduda **väljastpoolt TTÜ võrku**, siis peate kasutama porti **7301**.

# Veebirakendus

- apex.ttu.ee serveris on PHP olemas.
- apex.ttu.ee serveris tuleb veebirakenduse failid paigutada kataloogi `/usr/local/apache2/htdocs` alamkataloogi.
- Kui loote seal näiteks oma rakenduse jaoks kataloogi `rakendus`, siis rakenduse veebiaadress on: `http://apex.ttu.ee/rakendus/`

# Küsimused?