

Врожденный пилоростеноз



Выполнил: *Типикин Василий Николаевич*
гр. 634 педиатрического факультета

Врожденный пилоростеноз – это порок развития (утолщение) привратника желудка в сочетании со спазмом пилорического отдела. Вследствие этого нарушена эвакуация желудочного содержимого.



В структуре пороков развития пилоростеноз встречается довольно часто, уступая лишь порокам развития опорно-двигательного аппарата и сердечно-сосудистой системы. Данное заболевание является наиболее частой причиной возникновения частичной высокой кишечной непроходимости у детей до года.

Морфологически, пилоростеноз проявляется утолщением стенок пилорического канала желудка, в результате чего привратник приобретает оливообразную форму и плотную, хрящевую консистенцию, при этом, серозная оболочка приобретает белесоватый цвет. Данные изменения обусловлены разрастанием циркулярного мышечного слоя, утолщением соединительно-тканых перегородок, пронизывающих всю толщу мышечных волокон мышечного слоя пилорического канала. При прогрессирующем течении заболевания возникает отек, а впоследствии склероз слизистого и подслизистого слоев с нарушением дифференцировки соединительно-тканых структур данного сегмента желудка, что в свою очередь приводит к уменьшению просвета привратника и нарушению проходимости в этом отделе желудочно-кишечного тракта.

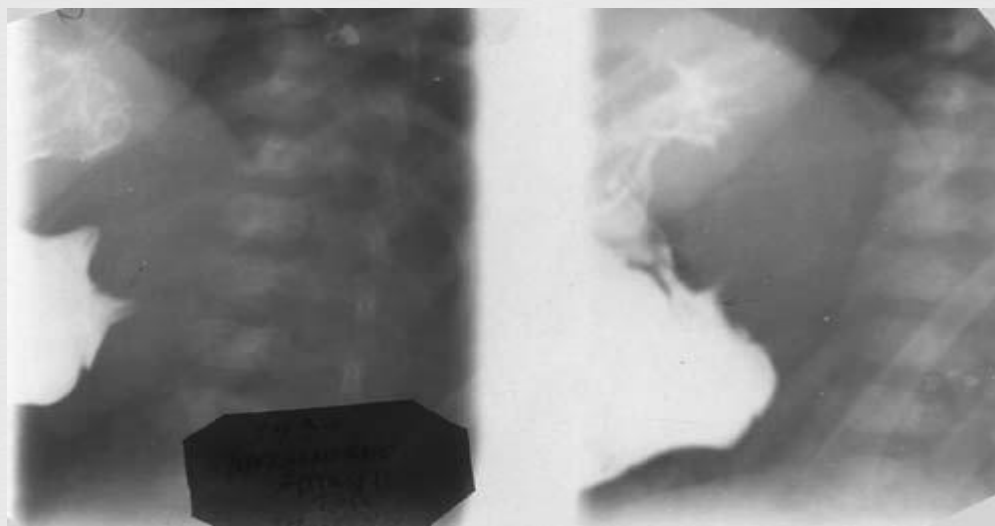

Актуальность своевременной диагностики и лечения врожденного пилоростеноза обусловлена потенциальной опасностью развития таких труднокорректируемых осложнений как аспирационная пневмония, прогрессирующая гипотрофия, нарушение водно-электролитного баланса и ряда других осложнений, обусловленных проявлениями высокой кишечной непроходимости в раннем детском возрасте.

Клиника и диагностика



Первые клинические проявления заболевания появляются с 2-3 недель жизни. Острота и время возникновения симптомов пилоростеноза определяются степенью сужения привратника и компенсаторными возможностями организма ребенка.

Основными клиническими проявлениями пилоростеноза являются:

1. Ранний симптом – рвота «фонтаном» желудочным содержимым без примеси желчи.
2. Прогрессирующее снижение массы тела с развитием гипотрофии.
3. Урежение числа мочеиспусканий с уменьшением суточного количества мочи.
4. Редкий и скудный стул.
5. Выраженная перистальтика желудка (симптом «песочных часов»).
6. Пальпация уплотненного, гипертрофированного привратника.

Рвота «фонтаном» желудочным содержимым без примеси желчи является основным и постоянным симптомом пилоростеноза. У большинства больных этот симптом появляется на 2-4 неделе жизни.

Рвотные массы, в ранние сроки, иногда, могут содержать примесь желчи, но по мере стенозирования пилорического канала желчь в рвотных массах отсутствует. В результате прогрессирования заболевания и увеличения объема желудка в возрасте 2-3 недель, появляется рвота «фонтаном», при которой объем рвотных масс, значительно превышает объем однократного кормления. Рвотные массы имеют застойный характер, кислую реакцию, в тяжелых случаях – примесь крови, что связано с разрывом мелких сосудов при упорном характере рвоты. Число рвот «фонтаном» за сутки достигает, в среднем 4-5 раз, т.е. меньше, чем число кормлений ребенка за сутки.

Длительная рвота у детей с врожденным пилоростенозом приводит к потере массы тела и развитию прогрессирующей гипотрофии. Клинические проявления заболевания зависят от степени выраженности пилоростеноза. Выделяют компенсированную, субкомпенсированную и декомпенсированную (острую) формы заболевания.

При декомпенсированной (острой) форме на первый план выступают признаки острой дегидратации второй, третьей степени и декомпенсированного метаболического алкалоза.

Возникает дефицит микроэлементов - железо, кальций, фосфор, появляются признаки сгущения крови. Характерным для этой формы течения заболевания является нарушение водно-электролитного обмена в виде метаболического алкалоза из-за выраженной потери хлора, соляной кислоты.

При компенсированной и субкомпенсированной форме симптомы развиваются постепенно, без грубых нарушений водно-электролитного обмена. Характерным для этих форм течения заболевания является прогрессирующее развитие гипотрофии. Подкожно-жировой слой постепенно уменьшается, кожа становится дряблой, сухой. Наблюдаются некоторые изменения выражение лица: морщинки на лбу, запавшие глаза, беспокойное, «голодное» выражение. Именно постоянным ощущением голода и непрерывным аппетитом (ребенок жадно сосет, все берет в рот, постоянно чмокает) дети, страдающие пилоростенозом, отличаются от детей, у которых рвота имеет другую причину.

В результате прогрессирующего течения заболевания отмечается урежение числа мочеиспусканий от 3 до 5 раз в сутки (норма 20-25 раз). Снижается суточный диурез. Моча становится концентрированной, интенсивно окрашивает пеленки. Стул становится скудным, темно-зеленого цвета из-за малого содержания молока и преобладания желчи с секретом кишечных желез.

Урежение числа мочеиспусканий и стула, уменьшение суточного количества мочи называется симптомом «сухих пеленок», он является достаточно ценным для диагностики врожденного пилоростеноза. Однако, в связи с широким применением в последние годы памперсов, выявление данного симптома затруднительно. При осмотре живота чаще всего удастся выявить вздутие эпигастральной области, обусловленное растяжением желудка. При выраженной гипотрофии ребенка отмечается симптом «песочных часов», который возникает после кормления, при поглаживании передней брюшной стенки в области эпигастрия. При этом желудок приобретает форму «песочных часов» из-за усиленной перистальтики его стенок над местом препятствия.

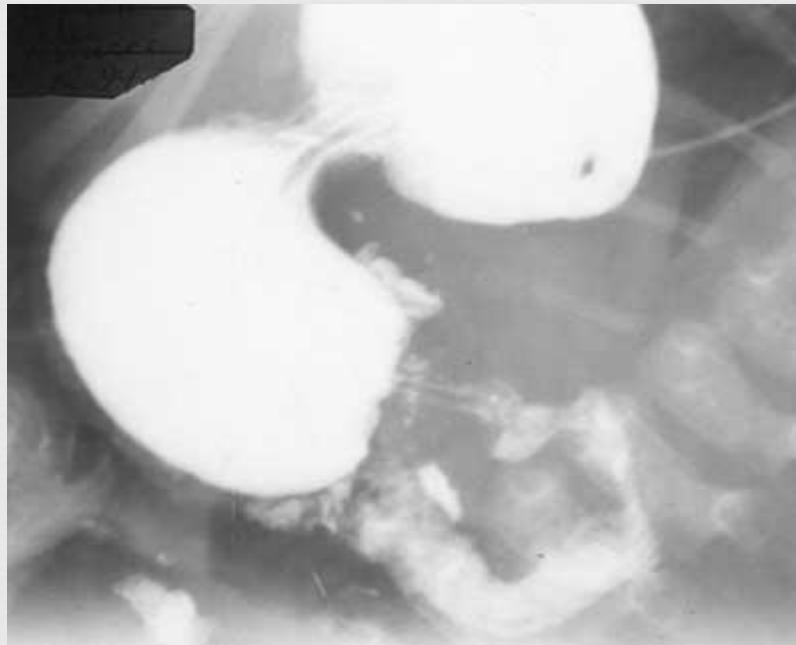

При аускультации, иногда прослушивается усиленная желудочная перистальтика, с помощью которой желудок старается преодолеть препятствие в пилорическом канале. Перкуторно, отмечается расширение границ желудка и смещение его вплоть до гипогастральной области.

При пальпации живота над нижним краем печени и справа от наружного края прямой мышцы живота у 1/3 больных удается пропальпировать утолщенный привратник желудка.

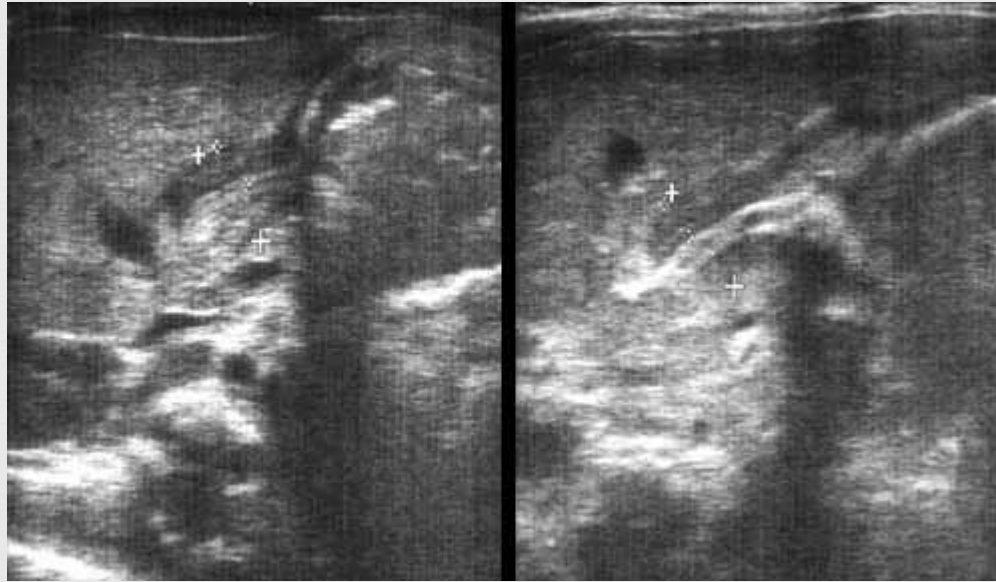

Диагностика



Диагноз врожденного пилоростеноза основывается на данных анамнеза, клинических, лабораторных, рентгенологических и инструментальных методов исследования. Одним из ценных дополнительных методов диагностики врожденного пилоростеноза является рентгенологическое исследование.

Рентгенодиагностика начинается с проведения обзорной рентгенографии грудной и брюшной полостей в вертикальном положении ребенка. При этом выявляются следующие рентгенологические симптомы:

1. Увеличение размеров желудка, в котором натощак определяется уровень жидкости.
2. Снижение содержания газов в петлях кишечника.

Кроме того, во время обзорной рентгенографии возможно исключение сопутствующих заболеваний и сочетанных пороков развития, которые могут быть выявлены при использовании данного метода.

Решающими же в диагностике врожденного пилоростеноза являются данные рентгеноконтрастного исследования, которое проводится сразу же после обзорной рентгенографии.

У детей в возрасте до одного месяца, в качестве контрастного вещества необходимо использовать йодолипол, в количестве от 5 до 10 мл., а старше указанного возраста - 10-20% бариевую взвесь на 30-50 мл. 10% раствора глюкозы. Контрастное вещество вводится в желудок мягким, резиновым катетером. Через 20 минут и 3 часа производят два снимка (в вертикальном положении ребенка). При необходимости возможно проведение повторных рентген снимков через 6 и 24 часа.

Если через 3 часа в желудке остается больше половины контрастного вещества, то это является основным рентгенологическим признаком врожденного пилоростеноза. Кроме того, при исследовании в правом косом положении удастся выявить сужение удлиненного пилорического канала привратника, которое описывается в литературе как «симптом клюва». В ряде случаев возможна визуализация глубокой сегментирующей перистальтики желудка, что также является одним из признаков пилоростеноза.

В последнее время все большую диагностическую ценность при данном пороке развития представляет использование фиброгастроскопии. Это стало возможным в связи с разработкой новых, гибких педиатрических моделей эндоскопов, позволяющих проводить исследования и манипуляции у детей первых дней жизни. Исследование проводят натощак. За 20-30 минут до исследования проводят премедикацию, в целях общего обезболивания, а главное – достижения хорошего спазмолитического эффекта во время проведения исследования.

При эндоскопии определяется расширенный, перерастянутый желудок с выраженной складчатостью слизистой оболочки в антрального отдела.

В области пилорической заслонки отмечается разной степени выраженности стеноз пилорического канала, который не раскрывается при раздувании воздухом.

В ряде случаев наблюдается отсутствие просвета привратника в виду пролабирования складок слизистой оболочки в просвет антрума. Кроме того, при данном пороке развития имеются эндоскопические признаки рефлюкс-эзофагита, выраженность которого зависит от формы течения основного заболевания.

Одним из дополнительных методов диагностики врожденного пилоростеноза является ультразвуковой метод исследования. С помощью данного метода, в некоторых случаях, удастся визуализировать гипертрофированный мышечный слой привратника, образующий гипэхогенную широкую полосу вокруг эхогенного центра на поперечных срезах привратника желудка. При продольном сканировании пилорический отдел выглядит в виде трубчатой структуры с узким просветом пилорического канала. Толщина мышечной ткани при врожденном пилоростенозе достигает 4-5 мм. и более (при норме до 2 мм.). С помощью ультразвукового сканирования можно определить косвенные признаки заболевания, такие как: задержка эвакуации содержимого желудка спустя 3 часа после кормления, усиленные перистальтические движения стенок желудка выше места препятствия.

Дифференциальный диагноз

Дифференциальную диагностику врожденного пилоростеноза проводят с рядом заболеваний и пороками развития желудочно-кишечного тракта, которые протекают с симптомом рвоты у детей первых недель жизни.

Наиболее часто дифференциальную диагностику пилоростеноза проводят со следующими заболеваниями:

1. Халазия пищевода.

2. Пилороспазм.

3. Адреногенитальный
синдром (АГС,
псевдогермафродитизм).

4. Высокая, частичная,
кишечная непроходимость

Определенные трудности возникают в процессе дифференциальной диагностики декомпенсированной (острой) формы пилоростеноза и врожденной высокой кишечной непроходимостью. В этих случаях окончательный диагноз устанавливается во время оперативного вмешательства, проводимого по экстренным показаниям, а использование сложных методов диагностики лишено практического смысла.

Значительно реже врожденный пилоростеноз приходится дифференцировать с такими заболеваниями как ахалазия пищевода, стеноз и дивертикул пищевода, грыжа пищеводного отверстия диафрагмы (френикопилорический синдром), перинатальная энцефалопатия, родовая травма, гнойный менингит при которых отмечается срыгивание или рвота. Дифференциальная диагностика в этих случаях основана на учете разницы во времени и характере клинических проявлений, а также анализе данных лабораторных, инструментальных методов исследования.

Лечение



Единственным методом лечения врожденного пилоростеноза является операция, которая выполняется только после проведения соответствующей предоперационной подготовки.

1. Предоперационная подготовка.

Длительность и характер предоперационной подготовки зависит от сроков поступления ребенка, тяжести состояния, наличия сопутствующих заболеваний и сочетанных пороков развития, выраженности осложнений. В среднем, длительность предоперационной подготовки составляет от 2 до 4-х суток.

Основными задачами в предоперационном периоде являются:



- а. Коррекция нарушений водно-электролитного обмена, главным образом метаболического алкалоза, гипокалиемии, гиповолемии, которые, наиболее часто развиваются при данном пороке. Инфузионная терапия должна быть направлена на:
- обеспечение нормальной физиологической потребности ребенка в воде и ионах.
 - устранение имеющегося дефицита жидкости и электролитов.
 - обеспечение потребностей организма ребенка в питательных веществах, витаминах (частичное или полное парентеральное питание)
- б. лечение сопутствующей аспирационной пневмонии.
- с. симптоматическая терапия при сочетанных пороках развития.

2. Общепринятым оперативным вмешательством при врожденном пилоростенозе является внеслизистая пилоротомия по Фреде-Рамштеду.

Метод обезболивания – масочный наркоз, в тяжелых случаях – эндотрахеальный наркоз.



Послеоперационное лечение

После операции за ребенком проводят тщательное наблюдение. Необходим индивидуальный уход медперсонала (1-2 дня в отделении реанимации). Важно каждые 2-3 часа измерять температуру тела. В качестве дезинтоксикации применяется растворы высокомолекулярных декстранов (реополиглюкин, полиглюкин, гемодез), раствор Рингера, витамины.

Кормить при отсутствии осложнений следует через 4-6 часов после операции по 5-10 мл. 10% раствора глюкозы, а через 24 часа – сцеженным грудным молоком. Между кормлениями ребенку дается по 10 мл. 10% раствора глюкозы. Ежедневно на каждое кормление добавляют по 10 мл. молока. На 5 день, ребенка прикладывают к груди 1-2 раза в сутки на 5 минут, а через 7-10 дней переводят на семиразовое кормление.

При повреждении слизистой оболочки, кормление начинают не ранее 24 часов после операции. Если у ребенка продолжается рвота, то количество молока уменьшают, добавляя к нему 0,25% раствор новокаина по одной чайной ложке 3 раза в день. Швы снимают на 10-12 сутки после операции. Отдаленные результаты говорят о том, что дети с перенесенной операцией по поводу пилоростеноза не отстают в развитии от своих сверстников, по всем показателям.

— Спасибо за внимание —

