

ГБОУ СПО «Тольяттинский медколледж»

Заболевания органов кровообращения у детей

Дисциплина: СП в педиатрии

Специальность: Сестринское дело

Преподаватель: Касатикова Н.В.

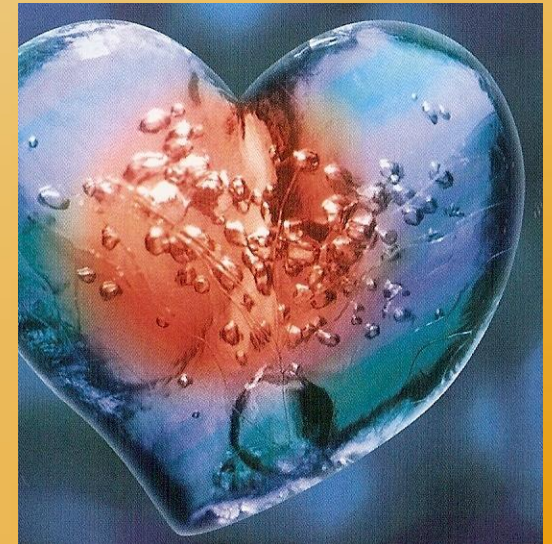

План лекции

1. Ревматизм
2. Врождённые пороки сердца (ВПС)
3. Обморок

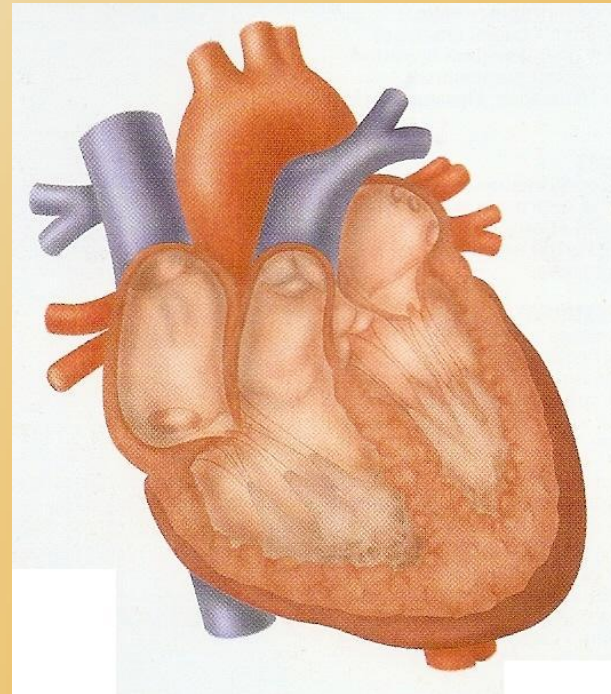

Ревматизм

- Это системное заболевание соединительной ткани инфекционно-аллергической природы с преимущественным поражением сердечно-сосудистой системы.
- Пик заболеваемости: возраст 5-12 лет.

Этиология

β -гемолитический стрептококк группы А

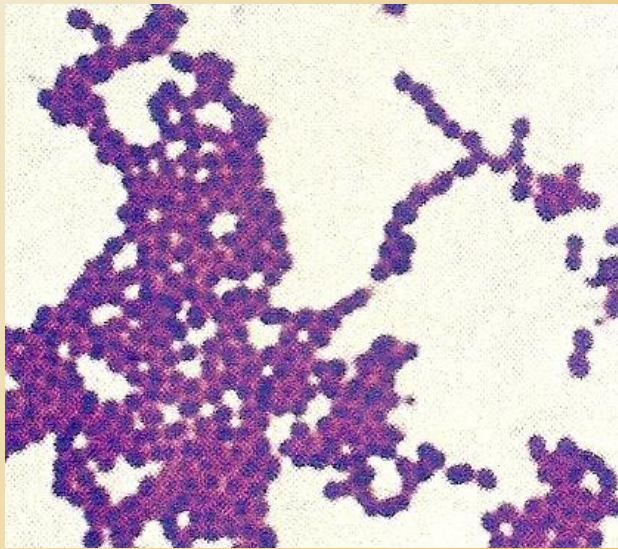

Предрасполагающие факторы

- Отягощённая наследственность по сердечно-сосудистой патологии и аллергии
- ЭКД
- Перенесённая стрептококковая инфекция: ангина, скарлатина, рожа
- Хронические очаги инфекции: тонзиллит
- Переохлаждение
- Неблагоприятные бытовые условия, неполноценное питание

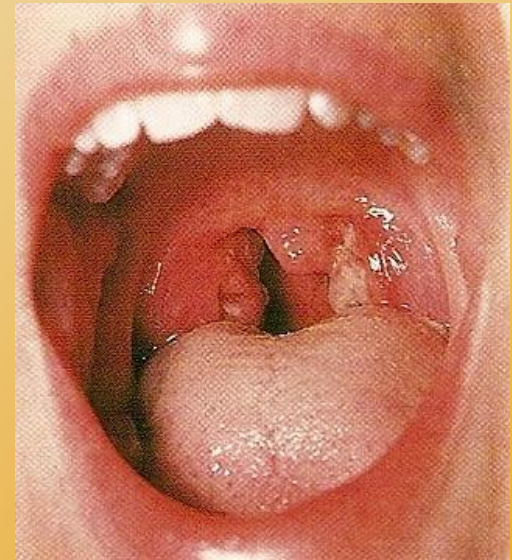

Клиника

- Симптомы интоксикации
- Ревмокардит
- Полиартрит
- Хорея
- Редкие проявления

Клиника

- Развивается через 1-2 недели после перенесённой стрептококковой инфекции
- Начало острое, высокая температура тела, слабость, плохой аппетит и т.п.



Ревмокардит

- Бледность, акроцианоз
- Одышка
- Тахикардия, аритмия, снижение АД
- Расширение границ сердца
- Глухость тонов сердца
- Систолический или диастолический шум, может проводиться в разные точки грудной клетки
- Возможны: вынужденное положение сидя, гепатомегалия, отёки на ногах, асцит



Полиартрит

- Поражение крупных и средних суставов
- Летучесть болей
- Симметричность поражения
- Суставы отёчные, резко болезненные, горячие на ощупь, кожа гиперемирована
- Быстрое прекращение болей и отсутствие деформаций

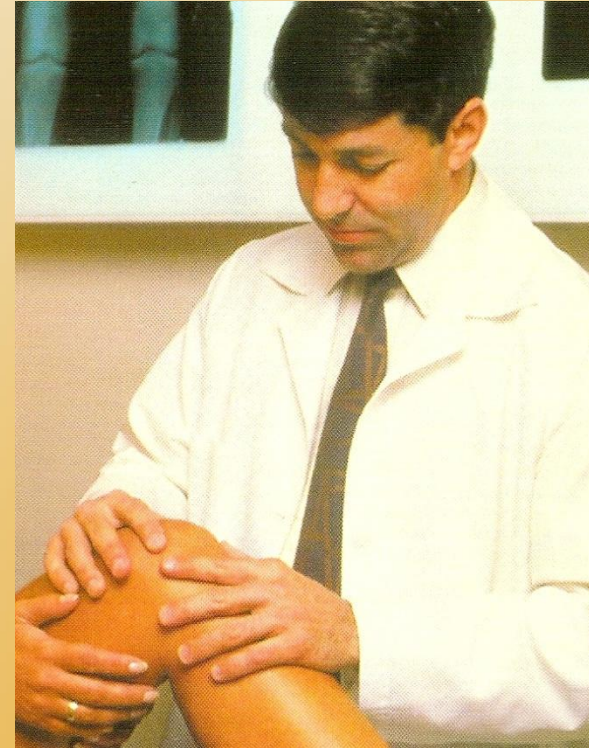

Хорея

- Поражение ЦНС, чаще у девочек
- Эмоциональная неустойчивость: капризы, раздражительность, плаксивость
- Гиперкинезы: изменение почерка, подёргивание мышц лица (гримасничество), рук, невозможность выполнить точную работу
- В тяжёлых случаях невозможность ходить, стоять, принимать пищу
- Продолжительность 2-3 месяца

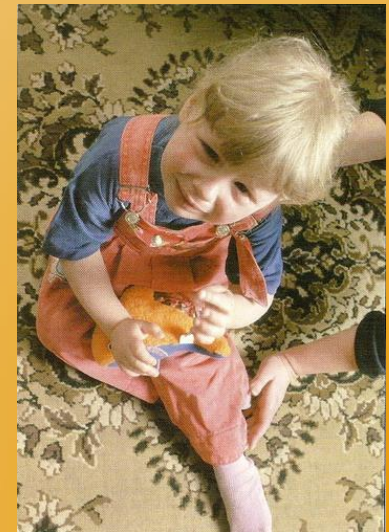

Редкие проявления

- Поражение кожи: анулярная эритема, ревматические узелки
- Ревматическая пневмония
- Ревматический нефрит
- Ревматический гепатит

Потенциальные проблемы

Риск развития:

- порока сердца
- сердечной недостаточности
- миокардиосклероза

Диагностика лабораторная

- Общий анализ крови: нейтрофильный лейкоцитоз, ускорение СОЭ
- Биохимический анализ крови: диспротеинемия, С-реактивный белок, повышение фибриногена и серомукоида
- Серологический анализ крови: нарастание титра антистрептококковых антител
- Мазок из зева: выделение стрептококка группы А

Диагностика лабораторная

Лейкоциты	Базофилы	Эозино-филы	Нейтрофилы				Лимфоциты	Моноциты	Индекс сдвига
			миэ-лоц.	сег-мент	палоч.	сег-мент			
Норма 6-8 тысяч	0-0,5%	3-4%	-	-	4%	63-67%	24-30%	6-8%	0,6
Норма в абсол. числах	30-40	180-200	-	-	240-320	4020-5040	1800-2400	360-640	
<u>10,9%</u>	<u>0</u>	<u>6%</u>	-	-	<u>8%</u>	<u>59%</u>	<u>30%</u>	<u>7%</u>	

Анизоцитоз — Резистентность эритроцитов — Мин.
 Пойкилоцитоз — Свертыв. крови — Макс.
 Нормобласты — Начало
 Оседание эритроцитов (РОЭ) 20 мм/ч Конеч.
 «15» 10 2008 г. Анализ производил [подпись] Тип. ВАЗа

Баклаборатория I Горбольница
АНАЛИЗ № 126
 Поступил «15» июля 2008.
 Фамилия Иванов
 Имя Иван Отчество Иванов Возраст 121
 При бактериологическом исследовании мазка из зева выделен
Streptococcus pyogenes
 Диагноз: ревматизм
 Дом. адрес: ул. Ленина 2-1
 Отделение кардиоревматологии
 Врач бактериолог [подпись]
 Дата выдачи: 22.07.2008г.

Биохимический анализ сыворотки крови

Ф.И.О. № истории болезни

Форма №1		ОТМЕТЬ НАЗНАЧЕНИЯ		Норма	Результат
Код	Дата	Код	Дата		
1		Глюкоза		ммоль/л	2,8 - 5,2
2		Билирубин общий		мкмоль/л	5,0 - 14,0
3		Билирубин прямой		мкмоль/л	1,0 - 3,5
4		Мочевина		ммоль/л	3,0 - 8,0
5		Мочевая кислота		мкмоль/л	120 - 240
6		Креатинин		мкмоль/л	40 - 130
7		Общий белок		г/л	60 - 85 ↓
8		Альбумины		г/л	35 - 55 ↓
9		Тимоловая проба		ед (1)	1-5
10		Гаптоглобин		г/л	0,5 - 1,5
11		Церуллоплазмин		мг/л	220 - 300
12		Серомукоид		мг/л	650 - 900 ↑
13		Нейроминовая кислота		ммоль/л	2,0 - 2,35
14		Антиострептолизин		ед (1)	0 - 250 ↑
15		Ревмофактор		0-1	0 ±
16		C-реактивный белок		0-1	0 ±
17		Липиды		г/л	4,0 - 8,0
18		B-липтопротеиды		г/л	4,5 - 6,5
19		Холестерин		ммоль/л	3,65 - 6,25
20		Триглицериды		ммоль/л	0,55 - 1,65
21		Фосфолипиды		ммоль/л	2,0 - 4,8
22		ЛПОНП			
23		ЛПВП			
24		Пировиноградная кислота		мкмоль/л	57 - 170
25		АсАТ		ммоль (ч.л)	0 - 0,45
26		АлАТ		ммоль (ч.л)	0 - 0,69
27		Альдолоза ФДФ		ед (1)	3 - 8
28		ЛДГ		ммоль (ч.л)	0,8 - 4,0
29		КФК		ммоль (ч.л)	0 - 3
30		Щелочная фосфатаза		ммоль (ч.л)	1,2 - 2,8
31		Кислая фосфатаза		ммоль (ч.л)	0 - 0,6
32		Холинэстераза		ммоль (ч.л)	160 - 340
33		L-амилаза		г (ч.л)	16 - 30
34		Калий		ммоль/л	3,4 - 5,3
35		Натрий		ммоль/л	133 - 156
36		Кальций		ммоль/л	2,25 - 3,0
37		Хлор		ммоль/л	95 - 110
38		Магний		ммоль/л	0,7 - 1,3
39		Фосфор		ммоль/л	0,7 - 1,3
40		Железо		ммоль/л	11,6 - 31,0
41		ПО			
42		Фибриноген		г/л	↑
43		ГГТП		ед/л	

Диагностика инструментальная

- ЭКГ: признаки ревмокардита
- ФКГ: изменение тонов, появление шумов
- Рентгенография грудной клетки: расширение границ сердца
- УЗИ сердца: расширение границ, повреждение клапанов

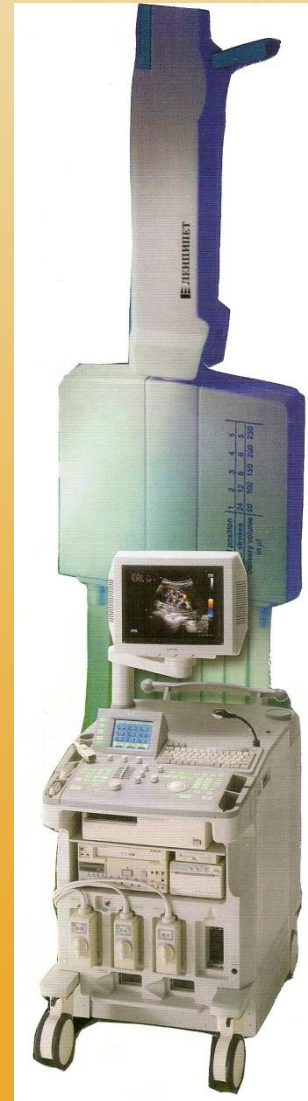
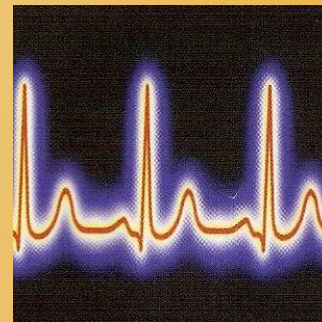

Лечение

Раннее, комплексное, длительное, этапное: стационар, ревматологический санаторий, в домашних условиях под наблюдением ревматолога

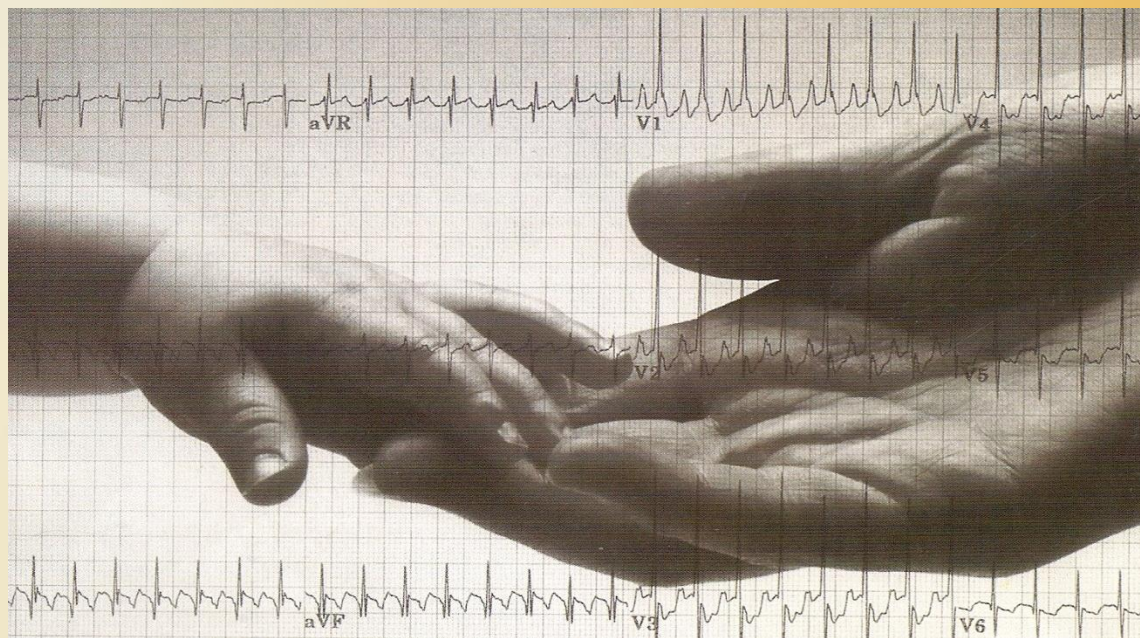

Лечение

- Госпитализация в кардиологическое отделение
- Постельный режим на 2-3 недели, затем полупостельный и тренирующий

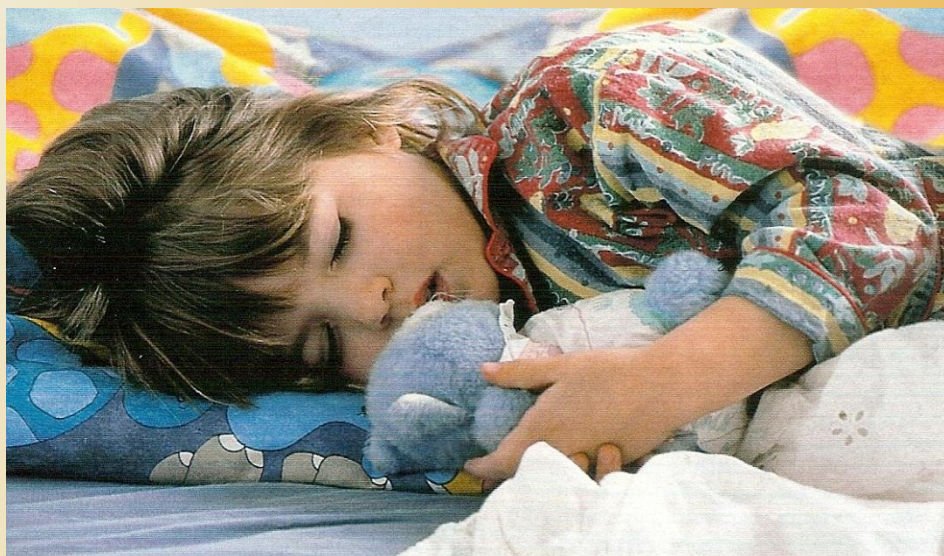

Диета: стол № 10

- Ограничение соли и жидкости
- Исключение жирного, жареного, копчёного, продуктов - аллергенов
- Обогащение рациона солями калия: курага, чернослив, изюм, бананы, печёный картофель, рис, овощи и фрукты
- По показаниям разгрузочные дни

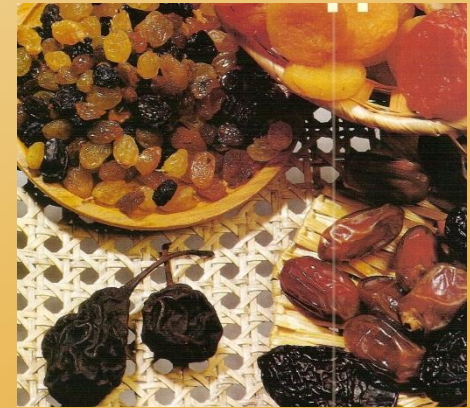

Медикаментозное лечение

- Антибиотики пенициллинового ряда: пенициллин, бициллин, ампиокс
- НПВС: аспирин, индометацин, ортофен
- ГКС: преднизолон, дексазон
- В тяжёлых случаях – цитостатики
- При хорее седативные: бромиды, элениум
- Витамины: гр.В, аскорутин, рибоксин
- Антигистаминные: тавегил, фенкарол
- Симптоматические средства: сердечные гликозиды, диуретики и др.

Профилактика первичная

- Повышение иммунитета: закаливание, полноценное питание, физкультура и т.п.
- Своевременное и адекватное лечение стрептококковых инфекций с последующим лабораторным контролем (ОАК, ОАМ)
- Санация хронических очагов инфекции

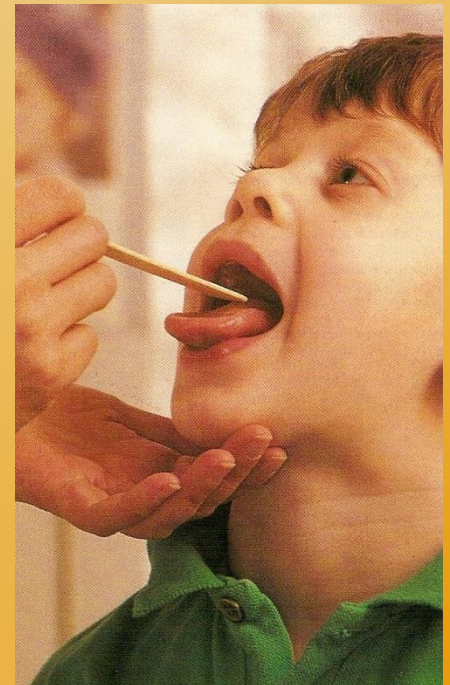
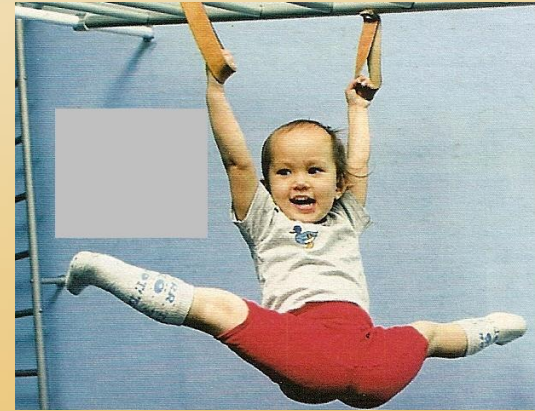

Профилактика вторичная в течение 5 лет

- Круглогодичная бициллинопрофилактика бициллином-5 один раз в месяц в течение первых 3 лет, последующие 2 года – бициллин весной и осенью
- Сезонная профилактика весной и осенью курс аспирина (или другого НПВС) и ВИТАМИНОВ



Диспансерное наблюдение

- Учёт у кардиоревматолога 5 лет, осмотр в первый год 6 раз, затем 2 раза в год
- Педиатр осматривает первые 2 года 2 раза в год, затем 1 раз в год
- ЛОР и стоматолог 2 раза в год
- ЭКГ, ФКГ, ОАК проводят 2 раза в год
- После ангины и ОРЗ обязательны общий и биохимический анализы крови

Врождённый порок сердца (ВПС)

Это аномалия развития сердца вызывающее патологическое изменение в строении сердца и нарушающее его функцию

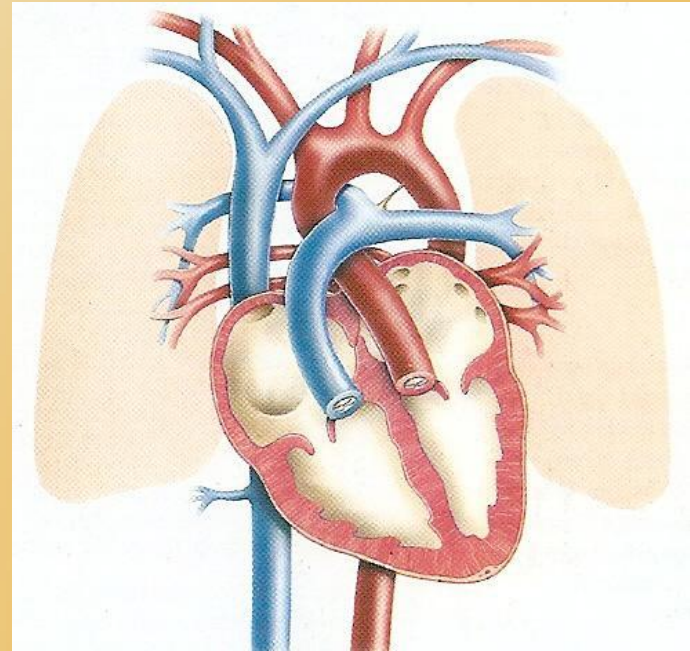

Этиология

- ВПС формируются в результате нарушения эмбриогенеза на 2-8 неделе беременности
- ОРВИ: грипп, краснуха, корь и др.
- Профессиональные вредности
- Вредные привычки
- Некоторые лекарства
- Плохая экология
- Отягощённая наследственность

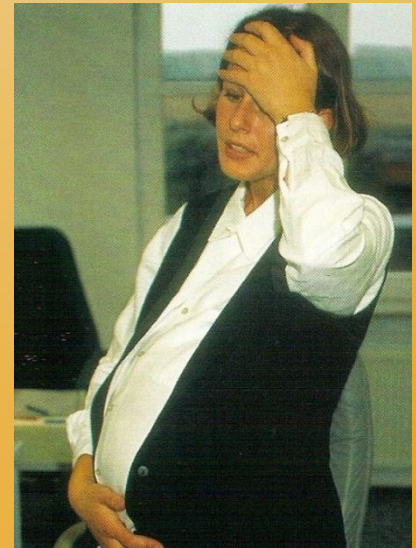

Классификация

- Бледные пороки: дефект межпредсердной перегородки, дефект межжелудочковой перегородки, открытый артериальный проток
- Синие пороки: тетрада Фалло, транспозиция магистральных сосудов
- Пороки с препятствием кровотоку: стеноз лёгочной артерии, коарктация аорты

Классификация

По состоянию гемодинамики

- С обогащением малого круга
- С обеднением малого круга
- С обеднением большого круга
- Без нарушений гемодинамики

Клиника

Основные симптомы: цианоз, одышка, сердечные шумы, увеличение границ сердца



Клиника

Возможны: деформация грудной клетки, пальцы – «барабанные палочки», ногти – «часовые стёкла», тахикардия, аритмия, изменения АД, утомляемость, боли в сердце, задержка физического развития

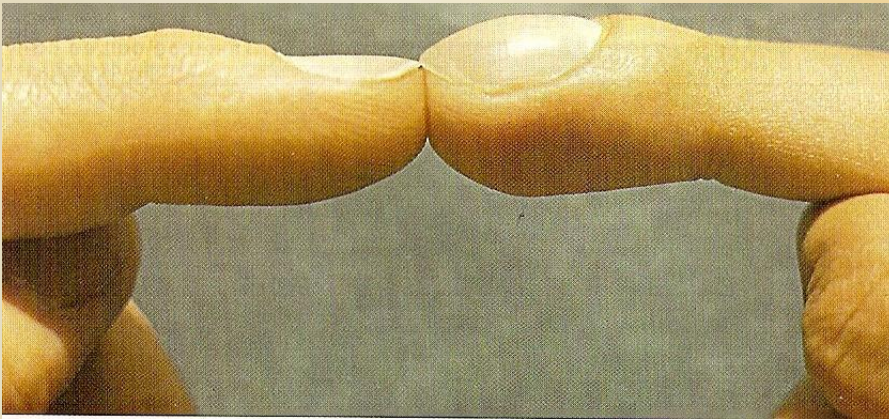

Клиника

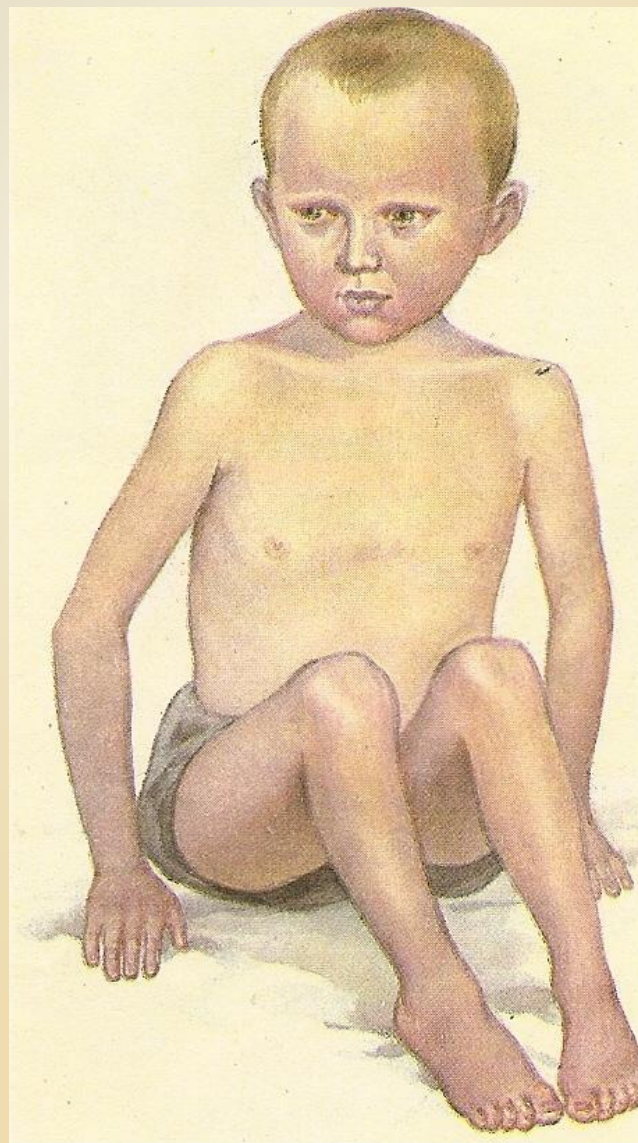

Фазы в течении ВПС

- Первичной адаптации: приспособление организма к нарушениям гемодинамики
- Относительной компенсации: уменьшение жалоб, улучшение физического развития
- Терминальная: компенсаторные возможности исчерпаны, в сердечной мышце развиваются дегенеративные изменения. Летальный исход

Потенциальные проблемы

Риск развития:

- железодефицитной анемии
- инфекционных заболеваний: пневмония, туберкулёз, ревматизм
- сердечной недостаточности

Принципы лечения

- Оперативное, оптимальный метод лечения!

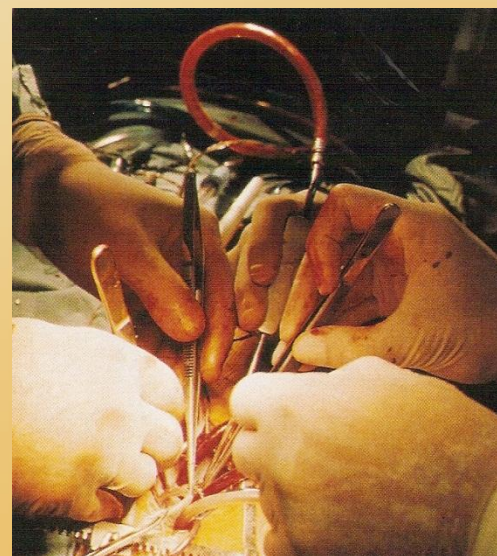

- Консервативное (медикаментозное)

Консервативное лечение

- Госпитализация в кардиологическое отделение при тяжёлом течении и сердечной недостаточности



- Диета: стол № 10

Медикаментозное лечение

- Сердечные гликозиды: дигоксин, дигитоксин
- Препараты калия: аспаркам, панангин
- Антикоагулянты и дезагреганты: аспирин
- Витамины: рибоксин, АТФ
- Симптоматическая терапия: диуретики, препараты железа и др.



Немедикаментозное лечение

- Оксигенотерапия
- ЛФК, закаливание
- Санация хронических очагов инфекции
- Оздоровление в ревматологических санаториях



Диспансеризация

- Наблюдение у педиатра и кардиохирурга
- Длительная послеоперационная реабилитация:
 - ✓ ЛФК, массаж, дыхательная гимнастика
 - ✓ приём сердечных гликозидов, препаратов калия, витаминов
 - ✓ проф. прививки разрешены через год после операции

Послеоперационная реабилитация

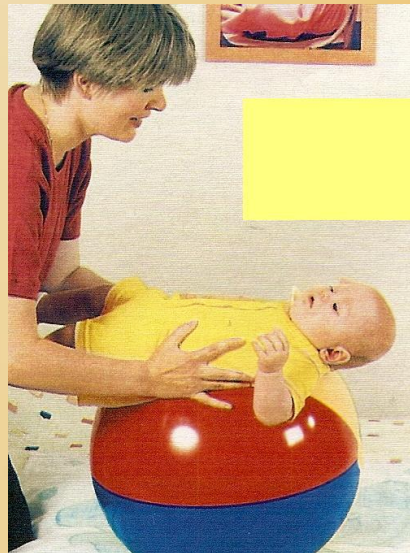
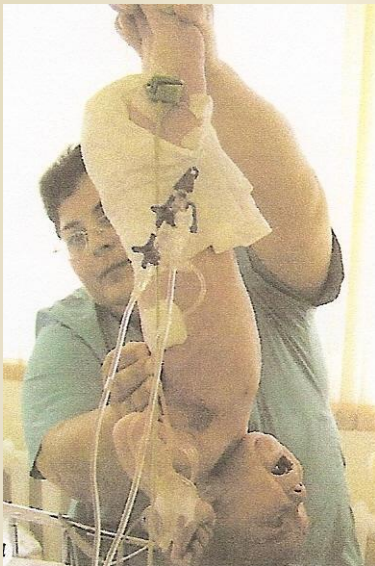
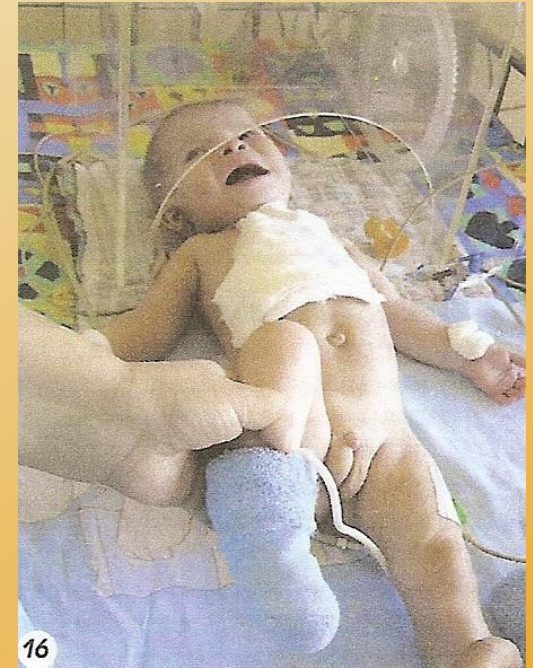
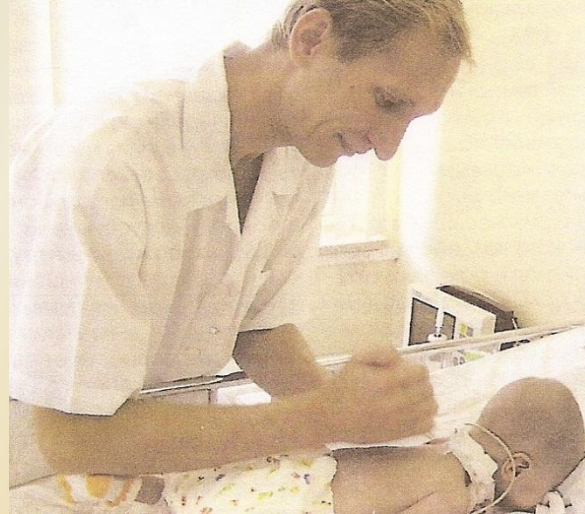

Обморок (синкопе)

Внезапная кратковременная потеря сознания с утратой мышечного тонуса вследствие преходящих нарушений мозгового кровообращения

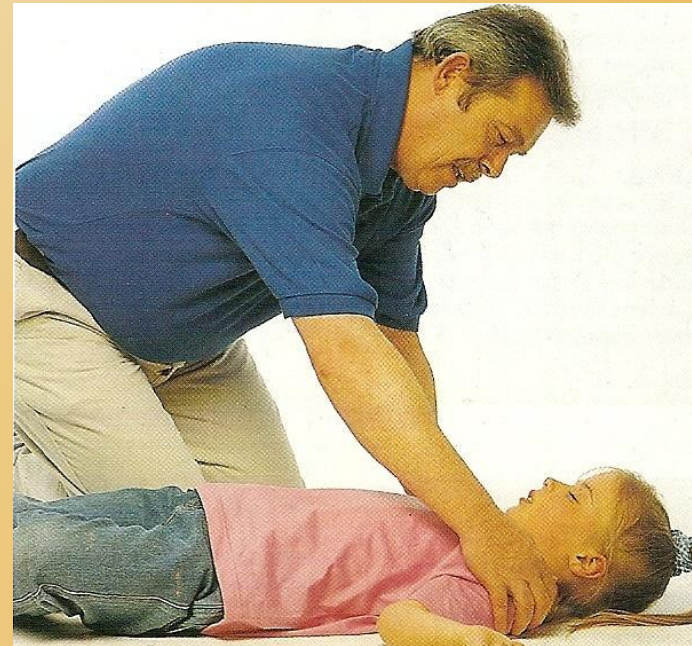

Этиология

- Вегето-сосудистая дистония
- Заболевания ССС
- Гипогликемия

- **Провоцирующие факторы:** боль, страх перед манипуляциями, вид крови, духота, эмоциональное напряжение, быстрый переход из горизонтального положения в вертикальное и др.

Клиника

- Период предвестников (липотимия) длится от нескольких секунд до нескольких минут
- Собственно обморок: отсутствие сознания длительностью 5-30 секунд, редко 4-5 минут
- Период восстановления сознания и ориентации длится несколько секунд

Период предвестников

- Чувство дискомфорта, тошнота, зевота, потливость, слабость в ногах, потемнение в глазах, мелькание «мушек» перед глазами, нарастающее головокружение, шум или звон в ушах, онемение конечностей
- Если ребёнок успеваёт сесть или лечь, то приступ не развивается полностью, а ограничивается состоянием оглушённости, зевотой, тошнотой

Собственно обморок

- Потеря сознания – ребёнок не вступает в контакт
- Резко снижен мышечный тонус, лицо бледное, зрачки расширены
- АД снижено, тоны сердца приглушены, возможна как тахи-, так и брадикардия
- Дыхание поверхностное
- Глубокий обморок редко может сопровождаться кратковременными тоническими судорогами
- Восстановление сознания происходит быстро в горизонтальном положении

Период восстановления

- Слабость, головная боль, иногда тревожность и испуг
- Возможно сохранение бледности и артериальной гипотонии

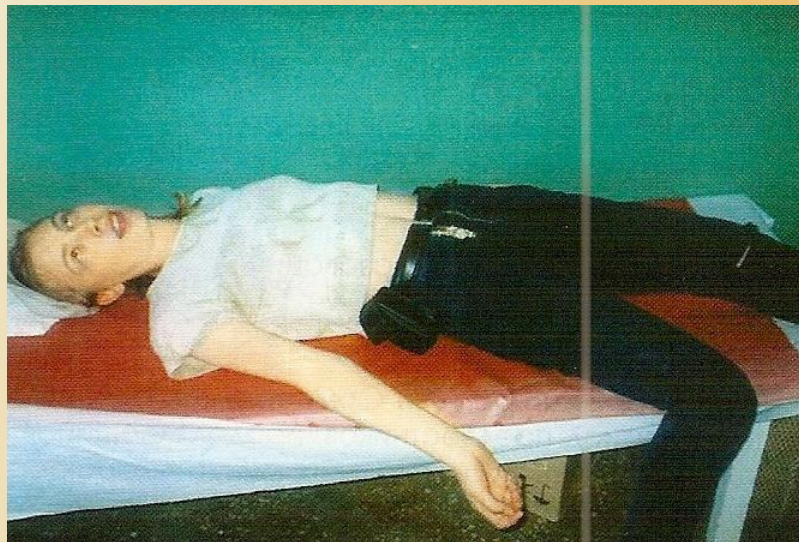

Алгоритм неотложной помощи

ВЫЗВАТЬ ВРАЧА ЧЕРЕЗ ТРЕТЬИХ ЛИЦ!

1. Уложить горизонтально, приподнять ножной конец на 40-50° .
2. Расстегнуть воротник, ослабить пояс.
3. Обеспечить доступ свежего воздуха
4. Использовать рефлекторное воздействие:
 - обрызгать лицо водой, похлопать по щекам
 - дать вдохнуть пары нашатырного спирта

Алгоритм неотложной помощи

5. Приготовить лекарственные средства:

- 10% раствор кофеина или
- 1% раствор мезатона или
- 25% раствор кордиамина.

6. Выполнить назначения врача.

7. После восстановления сознания напоить сладким чаем или кофе.

8. Контролировать состояние ребёнка:
АД, пульс, ЧДД и др.

Спасибо за внимание!

